



ОФИЦИАЛЬНЫЙ ВЕСТНИК

Администрации
муниципального района
Челно-Вершинский
Самарской области

№ 1 (491)
15 ЯНВАРЯ
2021 года
пятница

ОФИЦИАЛЬНОЕ ОПУБЛИКОВАНИЕ

АДМИНИСТРАЦИЯ
СЕЛЬСКОГО ПОСЕЛЕНИЯ
КРАСНЫЙ СТРОИТЕЛЬ
МУНИЦИПАЛЬНОГО РАЙОНА
ЧЕЛНО-ВЕРШИНСКИЙ
САМАРСКОЙ ОБЛАСТИ

ПОСТАНОВЛЕНИЕ

От 25 ноября 2020 года №57

О признании утратившим силу постановление № 54 от 01 августа 2017 года Об утверждении Административного регламента предоставления администрацией сельского поселения Красный Строитель муниципальной услуги «Предоставление решения о согласовании архитектурно-градостроительного облика объекта капитального строительства на территории сельского поселения Красный Строитель муниципального района Челно-Вершинский Самарской области»

В соответствии с Федеральным законом от 06.10.2003 №131-ФЗ «Об общих принципах организации местного самоуправления в Российской Федерации», Уставом сельского поселения Красный Строитель муниципального района Челно-Вершинский Самарской области, Администрация сельского поселения Красный Строитель муниципального района Челно-Вершинский Самарской области

ПОСТАНОВЛЯЕТ:

1. Признать утратившим силу постановление администрации сельского поселения Красный Строитель № 54 от 01 августа 2017 года «Об утверждении Административного регламента предоставления администрацией сельского поселения Красный Строитель муниципальной услуги «Предоставление решения о согласовании архитектурно-градостроительного облика объекта капитального строительства на территории сельского поселения Красный Строитель муниципального района Челно-Вершинский Самарской области» и постановление администрации сельского поселения Красный Строитель №19 от 13.03.2019 года «О внесении изменений в постановление №54 от 01.08.2017 года «Об утверждении Административного регламента предоставления администрацией сельского поселения Красный Строитель муниципальной услуги «Предоставление решения о согласовании архитектурно-градостроительного облика объекта капитального строительства на территории сельского поселения Красный Строитель муниципального района Челно-Вершинский Самарской области»

2. Опубликовать настоящее постановление в газете «Официальный вестник».

3. Разместить на официальном сайте администрации сельского поселения Красный Строитель муниципального района Челно-Вершинский Самарской области в сети Интернет.

Глава поселения

В. Д. Лукьянов

АДМИНИСТРАЦИЯ
СЕЛЬСКОГО ПОСЕЛЕНИЯ
КРАСНЫЙ СТРОИТЕЛЬ
МУНИЦИПАЛЬНОГО РАЙОНА
ЧЕЛНО-ВЕРШИНСКИЙ
САМАРСКОЙ ОБЛАСТИ

ПОСТАНОВЛЕНИЕ

От 13 ноября 2019г. № 105

Об утверждении Административного регламента предоставления администрацией сельского поселения Красный Строитель муниципальной услуги «Предоставление разрешения на условно разрешенный вид использования земельного участка или объекта капитального строительства на территории сельского поселения Красный Строитель муниципального района Челно-Вершинский Самарской области»

В соответствии с Федеральным законом от 06.10.2003 №131-ФЗ «Об общих принципах организации местного самоуправления в Российской Федерации», Уставом сельского поселения Красный Строитель муниципального района Челно-Вершинский Самарской области, Администрация сельского поселения Красный Строитель муниципального района Челно-Вершинский Самарской области

ПОСТАНОВЛЯЕТ:

1. Утвердить Административный регламент предоставления администрацией сельского поселения Красный Строитель муниципальной услуги «Предоставление разрешения на условно разрешенный вид использования земельного участка или объекта капитального строительства на территории сельского поселения Красный Строитель муниципального района Челно-Вершинский Самарской области» (прилагается).

2. Опубликовать настоящее решение в газете «Официальный вестник» и разместить на официальном сайте администрации сельского поселения Красный Строитель муниципального района Челно-Вершинский.

Глава поселения
Красный Строитель:

Н.В.Щуренкова

Приложение
к постановлению администрации
сельского поселения Красный Строитель
муниципального района Челно-Вершинский
Самарской области
от 13.11.2019 года №105

АДМИНИСТРАТИВНЫЙ РЕГЛАМЕНТ ПРЕДОСТАВЛЕНИЯ АДМИНИСТРАЦИЕЙ СЕЛЬСКОГО ПОСЕЛЕНИЯ КРАСНЫЙ СТРОИТЕЛЬ МУНИЦИПАЛЬНОЙ УСЛУГИ «ПРЕДОСТАВЛЕНИЕ РАЗРЕШЕНИЯ НА УСЛОВНО РАЗРЕШЕННЫЙ ВИД ИСПОЛЬЗОВАНИЯ ЗЕМЕЛЬНОГО УЧАСТКА ИЛИ ОБЪЕКТА КАПИТАЛЬНОГО СТРОИТЕЛЬСТВА»

1. Общие положения

1.1. Административный регламент предоставления администрацией сельского поселения Красный Строитель муниципальной услуги «Предоставление разрешения на условно разрешенный вид использования земельного участка или объекта капитального строительства» (далее - Административный регламент) разработан в целях повышения качества предоставления муниципальной услуги по предоставлению разрешения на условно разрешенный вид использования земельного участка или объекта капитального строительства на территории сельского поселения Красный Строитель муниципального района Челно-Вершинский Самарской области (далее - муниципальная услуга) и определяет сроки и последовательность действий (административных процедур) при предоставлении муниципальной услуги.

1.2. Получателями муниципальной услуги являются физические и юридические лица, заинтересованные в предоставлении разрешения на условно разрешенный вид использования земельного участка или объекта капитального строительства, а также их представители, имеющие право выступать от имени заявителей в соответствии с законодательством Российской Федерации либо в силу полномочий, которыми указанные лица наделены в порядке, установленном законодательством Российской Федерации (далее - заявители).

1.3. Процедурами, связанными с предоставлением разрешений, являются: прием заявления о предоставлении разрешения от физического или юридического лица, заинтересованного в предоставлении разрешения (далее также - заявитель); рассмотрение заявления о предоставлении разрешения; проведение публичных слушаний по вопросу о предоставлении разрешения;

подготовка рекомендаций о предоставлении разрешения или об отказе в предоставлении разрешения, принятие решения главой поселения; обеспечение выполнения иных обязанностей органом местного самоуправления в связи с предоставлением разрешения.

Блок-схема, отражающая процедуры, связанные с предоставлением разрешения, представлена в Приложении 1 к настоящему Административному регламенту.

1.4. Порядок информирования о правилах предоставления муниципальной услуги.

Информирование о правилах предоставления муниципальной услуги осуществляют администрация, многофункциональные центры предоставления государственных и муниципальных услуг (МФЦ).

1.4.1. Место нахождения Администрации сельского поселения Красный Строитель муниципального района Челно-Вершинский Самарской области: 446842, Самарская область, Челно-Вершинский район, п. Красный Строитель, ул. Советская, д.1А.

Почтовый адрес для направления документов: 446842, Самарская область, Челно-Вершинский район, п. Красный Строитель, ул. Советская, 1А.

Электронный адрес администрации сельского поселения Красный Строитель муниципального района Челно-Вершинский Самарской области: krstroitel@yandex.ru

График работы (время местное):
понедельник – пятница – с 8,00час. до 16,00часов
предпраздничные дни – выходные
суббота – выходной
воскресенье – выходной
перерыв – с 12,00час. до 13,00 часов
Справочные телефоны: 8(846)51 4-42-17
Адрес электронной почты: krstroitel@eandex.ru

1.4.2. Информация о местонахождении, графике работы и справочных телефонах администрации, а также о порядке предоставления муниципальной услуги и перечне документов, необходимых для её получения, размещается:

на официальном интернет-сайте администрации: Красный Строитель;
в федеральной государственной информационной системе «Единый портал государственных и муниципальных услуг (функций)» (далее – Единый портал государственных и муниципальных услуг) (<http://www.gosuslugi.ru>),

в региональной системе Единого портала государственных и муниципальных услуг «Портал государственных и муниципальных услуг Самарской области» (далее – Портал государственных и муниципальных услуг Самарской области) – <http://www.pgu.samregion.ru> и <http://www.uslugi.samregion.ru>;

на информационных стендах в помещении приема заявлений в администрации;
по указанным в предыдущем пункте номерам телефонов администрации.

Информация о местах нахождения и графике работы МФЦ, находящихся на территории Самарской области, адресах электронной почты и официальных сайтах МФЦ приведена в сети Интернет по адресу: mf63.samregion.ru.

1.4.3. Информирование о правилах предоставления муниципальной услуги могут проводиться в следующих формах:

индивидуальное личное консультирование;
индивидуальное консультирование по почте (по электронной почте);
индивидуальное консультирование по телефону;
публичное письменное информирование;
публичное устное информирование.

1.4.4. Индивидуальное личное консультирование.

Время ожидания лица, заинтересованного в получении консультации при индивидуальном личном консультировании, не может превышать 15 минут.

Индивидуальное личное консультирование одного лица должностным лицом администрации не может превышать 20 минут.

В случае, если для подготовки ответа требуется время, превышающее 20 минут, должностное лицо администрации, осуществляющее индивидуальное личное консультирование, может предложить лицу, обратившемуся за консультацией, обратиться за необходимой информацией в письменном виде либо назначить другое удобное для обратившегося за консультацией лица время для индивидуального личного консультирования.

1.4.5. Индивидуальное консультирование по почте (по электронной почте).

При индивидуальном консультировании по почте (по электронной почте) ответ на обращение лица, заинтересованного в получении консультации, направляется либо по почте, либо по электронной почте на указанный адрес (адрес электронной почты) обратившегося за консультацией лица в десятидневный срок со дня регистрации обращения.

1.4.6. Индивидуальное консультирование по телефону.

Ответ на телефонный звонок должен начинаться с информации о наименовании органа, в который позвонил гражданин, фамилии, имени, отчестве (последнее – при наличии) и должности должностного лица администрации, осуществляющего индивидуальное консультирование по телефону.

Время разговора не должно превышать 10 минут.

В том случае, если должностное лицо администрации, осуществляющее консультирование по телефону, не может ответить на вопрос, связанный с предоставлением муниципальной услуги, по существу, оно обязано проинформировать позвонившее лицо об организациях либо структурных подразделениях администрации, которые располагают необходимыми сведениями.

1.4.7. Публичное письменное информирование.

Публичное письменное информирование осуществляется путем размещения информационных материалов на стендах в местах предоставления муниципальной услуги, публикации информационных материалов в средствах массовой информации, размещения информационных материалов на официальном сайте администрации и на Едином портале государственных и

ОФИЦИАЛЬНОЕ ОПУБЛИКОВАНИЕ

муниципальных услуг и Портале государственных и муниципальных услуг Самарской области.

1.4.8. Публичное устное информирование.
Публичное устное информирование осуществляется уполномоченным должностным лицом администрации с привлечением средств массовой информации.

1.4.9. Должностные лица администрации, участвующие в предоставлении муниципальной услуги, при ответе на обращения граждан и организаций обязаны:

уважительно относиться к лицам, обратившимся за консультацией. Во время личного консультирования и консультирования по телефону необходимо произносить слова четко, избегать параллельных разговоров с окружающими людьми и не прерывать разговор по причине поступления звонка на другой аппарат. В конце личного консультирования и консультирования по телефону должностное лицо администрации, осуществляющее консультирование, должно кратко подвести итоги и перечислить меры, которые надо принять (кто именно, когда и что должен сделать) в целях предоставления муниципальной услуги;

давать в простой, доступной форме ответы на письменные обращения при осуществлении консультирования по почте (по электронной почте), содержащие ответы на поставленные вопросы, должность, фамилию и инициалы должностного лица администрации, подписавшего ответ, номер телефона и фамилию исполнителя (должностного лица администрации, подготовившего ответ).

Должностное лицо администрации не вправе осуществлять консультирование обратившихся за консультацией лиц, выходящее за рамки информирования о стандартных процедурах и условиях предоставления муниципальной услуги и влияющее прямо или косвенно на индивидуальные решения обратившихся за консультацией лиц.

1.4.10. На стендах в местах предоставления муниципальной услуги размещаются следующие информационные материалы:

исчерпывающая информация о порядке предоставления муниципальной услуги (в том числе блок-схема, наглядно отображающая алгоритм прохождения административных процедур);
извлечения из текста настоящего Административного регламента и приложения к нему;
исчерпывающий перечень органов государственной власти, органов местного самоуправления, участвующих в предоставлении муниципальной услуги, с указанием предоставляемых ими документов;

последовательность обращения в органы государственной власти, органы местного самоуправления, участвующие в предоставлении муниципальной услуги;

месторасположение, график (режим) работы, номера телефонов, адреса официальных сайтов в сети Интернет и электронной почты органов, в которых заинтересованные лица могут получить документы, необходимые для предоставления муниципальной услуги;

схема размещения должностных лиц администрации и режим приема ими лиц, заинтересованных в получении консультации, заявителей; номера кабинетов, фамилии, имена, отчества (последние – при наличии) и должности соответствующих должностных лиц;

извлечения из нормативных правовых актов по наиболее часто задаваемым вопросам;
перечень документов, представляемых заявителем, и требования, предъявляемые к этим документам;

формы документов для заполнения, образцы заполнения документов;
перечень оснований для отказа в предоставлении муниципальной услуги;

порядок обжалования решения, действий или бездействия должностных лиц администрации, участвующих в предоставлении муниципальной услуги.

Тексты перечисленных информационных материалов печатаются удобным для чтения шрифтом (размер не менее 14), без исправлений, наиболее важные места выделяются полужирным шрифтом.

1.4.11. На официальном сайте администрации в сети Интернет размещаются следующие информационные материалы:

полное наименование и полный почтовый адрес администрации;
справочные телефоны, по которым можно получить консультацию о правилах предоставления муниципальной услуги;

адрес электронной почты администрации;
полный текст настоящего Административного регламента с приложениями к нему;

информационные материалы, содержащиеся на стендах в местах предоставления муниципальной услуги.

1.4.12. На Едином портале государственных и муниципальных услуг и Портале государственных и муниципальных услуг Самарской области размещается информация:

полное наименование и полный почтовый адрес администрации;
справочные телефоны, по которым можно получить консультацию по порядку предоставления муниципальной услуги;

адрес электронной почты администрации;
порядок получения информации заинтересованными лицами по вопросам предоставления муниципальной услуги, сведений о результате предоставления муниципальной услуги.

1.4.13. В залах обслуживания МФЦ устанавливаются интернет-киоски, содержащие справочно-информационные и поисковые системы для самостоятельного использования посетителями с целью получения установленной информации и справок. Правила работы с ними, а также фамилия, имя, отчество должностного лица, ответственного за работу интернет-киоска, размещаются на информационном стенде в непосредственной близости от места расположения интернет-киоска.

1.5. Межведомственный запрос о предоставлении документов и (или) информации, указанных в пункте 2 части 1 статьи 7 Федерального закона от 27.07.2010 № 210-ФЗ «Об организации предоставления государственных и муниципальных услуг», для предоставления муниципальной услуги с использованием межведомственного информационного взаимодействия должен содержать предусмотренный законодательством Российской Федерации идентификатор сведений о физическом лице (при наличии), если документы и информация запрашиваются в отношении физического лица

II. Стандарт предоставления муниципальной услуги

2.1. Наименование муниципальной услуги: «предоставление разрешения на условно разрешенный вид использования земельного участка или объекта капитального строительства».

Основанием начала административной процедуры, является поступление в уполномоченный орган по почте, в электронной форме с помощью автоматизированных информационных систем или на личном приеме заявления о предоставлении разрешения согласно приложению 2 к настоящему Административному регламенту.

2.2. Наименование органа местного самоуправления, предоставляющего муниципальную услугу, - администрация сельского поселения Красный Строитель.

Предоставление муниципальной услуги осуществляется в МФЦ в части приема документов, необходимых для предоставления муниципальной услуги, доставки документов в администрацию и выдачи результата предоставления муниципальной услуги.

При предоставлении муниципальной услуги осуществляется взаимодействие с:

федеральным органом исполнительной власти, уполномоченным Правительством Российской Федерации на осуществление государственного кадастрового учета, государственной регистрации прав, ведение Единого государственного реестра недвижимости и предоставление сведений, содержащихся в Едином государственном реестре недвижимости (далее – орган регистрации прав).

2.3. Результатом предоставления муниципальной услуги являются: предоставление разрешения на условно разрешенный вид использования земельного участка или объекта капитального строительства (далее – разрешение на условно разрешенный вид использования);

мотивированный отказ в предоставлении разрешения на условно разрешенный вид использования с указанием причин принятого решения.

2.4. Муниципальная услуга предоставляется в срок, не превышающий 70 дней со дня поступления заявления о предоставлении разрешения на условно разрешенный вид использования земельного участка или объекта капитального строительства.

В указанный срок не входит время организации и проведения публичных слушаний по вопросу предоставления разрешения на условно разрешенный вид использования земельного участка или объекта капитального строительства (далее по тексту – публичные слушания).

2.4.1. Порядок организации и проведения публичных слушаний определяется Порядком

организации и проведения публичных слушаний или общественных обсуждений по вопросам градостроительной деятельности на территории сельского поселения Красный Строитель муниципального района Челно-Вершинский Самарской области, с учетом положений статьи 39 Градостроительного кодекса Российской Федерации. Срок проведения публичных слушаний с момента оповещения жителей поселения о времени и месте их проведения до дня опубликования заключения о результатах публичных слушаний составляет 25 дней.

Сообщения о проведении публичных слушаний по вопросу предоставления разрешения направляются правообладателям земельных участков, имеющих общие границы с земельным участком, применительно к которому запрашивается данное разрешение, правообладателям объектов капитального строительства, расположенных на земельных участках, имеющих общие границы с земельным участком, применительно к которому запрашивается данное разрешение, и правообладателям помещений, являющихся частью объекта капитального строительства, применительно к которому запрашивается данное разрешение. Указанные сообщения направляются с уведомлением либо с вручением лично под роспись не позднее 10 дней со дня поступления заявления о предоставлении разрешения.

2.5. Правовые основания для предоставления муниципальной услуги.

Перечень нормативных правовых актов, регулирующих предоставление муниципальной услуги (с указанием их реквизитов и источников официального опубликования), размещается на официальном сайте администрации, в реестре государственных и муниципальных услуг Самарской области, на Портале государственных и муниципальных услуг и Портале государственных и муниципальных услуг Самарской области.

2.6. Для получения муниципальной услуги заявитель самостоятельно представляет в Комиссию или в МФЦ заявление о предоставлении разрешения на условно разрешенный вид использования, которое должно содержать следующую информацию:

фамилия, имя, отчество, место жительства заявителя, данные документа, удостоверяющего личность гражданина Российской Федерации, номер контактного телефона - в случае подачи заявления физическим лицом;

фамилия, имя, отчество, место жительства заявителя, данные документа, удостоверяющего личность гражданина Российской Федерации, дата и государственный регистрационный номер записи о государственной регистрации индивидуального предпринимателя, идентификационный номер налогоплательщика, номер контактного телефона - в случае подачи заявления индивидуальным предпринимателем;

полное наименование, организационно-правовая форма и место нахождения заявителя, дата и государственный регистрационный номер записи о государственной регистрации юридического лица, идентификационный номер налогоплательщика, номер контактного телефона и факса - в случае подачи заявления юридическим лицом;

фамилия, имя, отчество представителя заявителя и реквизиты документа, подтверждающего его полномочия, – в случае, если заявление подается представителем заявителя;

5) почтовый адрес, адрес электронной почты, номер телефона для связи с заявителем или представителем заявителя;

6) данные о земельном участке и объекте капитального строительства, для которых испрашивается условно разрешенный вид использования, (адрес, кадастровый (условный) номер, площадь, высота и этажность объекта капитального строительства, сведения о сетях инженерно-технического обеспечения);

7) сведения о правах заявителя и правоустанавливающих документах на земельный участок и объект капитального строительства, для которых испрашивается условно разрешенный вид использования;

8) категория земель и вид разрешенного использования земельного участка испрашиваемый заявителем условно разрешенный вид использования;

9) обоснование необходимости предоставления разрешения на условно разрешенный вид использования, в том числе сведения о планируемой деятельности и (или) объектах капитального строительства, которые планируется построить или реконструировать, а также сведения о воздействии указанной деятельности и объектов на окружающую среду, о соответствии санитарно-эпидемиологическим требованиям, требованиям технических регламентов;

10) сведения о соседних земельных участках и объектах капитального строительства, на них расположенных, с указанием их адресов и правообладателей.

К заявлению, должны прилагаться следующие документы:

1) копии документов, удостоверяющих личность заявителя физического лица, либо выписка из Единого государственного реестра индивидуальных предпринимателей - для индивидуальных предпринимателей или выписка из Единого государственного реестра юридических лиц - для юридических лиц;

кадастровый паспорт земельного участка и технический план объекта капитального строительства, для которых испрашивается условно разрешенный вид использования, либо нотариально заверенные копии указанных документов;

нотариально заверенные копии правоустанавливающих документов, удостоверяющих права заявителя на земельный участок и объект капитального строительства, для которых испрашивается условно разрешенный вид использования;

документы, подтверждающие обстоятельства, указанные в п.п. 7 п.2.6 настоящего Административного регламента;

5) ситуационный план, фиксирующий расположение соседних земельных участков и объектов капитального строительства, на них расположенных, с указанием их адресов;

6) доверенность - в случае подачи заявления представителем заявителя - физического лица, индивидуального предпринимателя, или представителем заявителя - юридического лица, если представитель заявителя не является в соответствии с выпиской из Единого государственного реестра юридических лиц лицом, имеющим право действовать от имени юридического лица без доверенности.

2.7. Документами и информацией, необходимыми в соответствии с нормативными правовыми актами для предоставления муниципальной услуги, которые находятся в распоряжении иных органов и организаций и запрашиваются администрацией поселения в органах (организациях), в распоряжении которых они находятся, если заявитель не представил такие документы и информацию самостоятельно, являются:

правоустанавливающие документы на земельный участок, объект капитального строительства, если указанные документы (их копии или сведения, содержащиеся в них) имеются в Едином государственном реестре недвижимости;

выписка из Единого государственного реестра недвижимости о правах на земельный участок и (или) находящийся на нем объект (объекты) капитального строительства;

кадастровый паспорт или кадастровая выписка земельного участка;

кадастровый паспорт объекта капитального строительства;

5) сведения о нахождении земельного участка или объекта капитального строительства, в отношении которых запрашивается разрешение на условно разрешенный вид использования, на территории объекта культурного наследия или в границах зон охраны объектов культурного наследия (памятников истории и культуры) народов Российской Федерации, о соответствии запрашиваемого условно разрешенного вида использования режимам использования земель в границах зон охраны объектов культурного наследия (памятников истории и культуры) народов Российской Федерации и режимам использования территорий объектов культурного наследия.

Заявитель вправе предоставить полный пакет документов, необходимых для предоставления муниципальной услуги, самостоятельно.

2.8. Основанием для отказа в приеме документов, необходимых для предоставления муниципальной услуги, являются:

обращение в орган местного самоуправления, не уполномоченный на выдачу разрешений на условно разрешенный вид использования земельного участка или объекта капитального строительства;

непредставление документов, перечисленных в п. 2.6 настоящего Административного регламента;

наличие в заявлении и приложенных документах неоговоренных исправлений, серьезных повреждений, не позволяющих однозначно истолковать их содержание, подчисток либо приписок, зачеркнутых слов, записей, выполненных карандашом, а также нецензурных либо

ОФИЦИАЛЬНОЕ ОПУБЛИКОВАНИЕ

оскорбительных выражений, угрозы жизни, здоровью и имуществу должностных лиц уполномоченного органа, а также членов их семей;

5) отсутствие в заявлении сведений о заявителе, подписи заявителя, контактных телефонов, почтового адреса;

6) заявление подписано неуполномоченным лицом.

При подаче заявления через Единый портал основания для отказа в приеме документов отсутствуют.

2.9. Основаниями для отказа в предоставлении муниципальной услуги могут выступать:

1) несоответствие испрашиваемого разрешения требованиям Федерального закона от 22.07.2008 N 123-ФЗ "Технический регламент о требованиях пожарной безопасности";

2) несоответствие испрашиваемого разрешения требованиям Федерального закона от 30.12.2009 N 384-ФЗ "Технический регламент о безопасности зданий и сооружений";

3) несоответствие испрашиваемого разрешения требованиям иных технических регламентов;

4) отсутствие указания в заявлении о предоставлении разрешения на условно разрешенный вид использования земельного участка конкретного условно разрешенного вида, разрешение на который испрашивается;

5) непредставление документов, указанных в пункте 2.6 настоящего административного регламента;

6) поступление в администрацию уведомления о выявлении самовольной постройки от исполнительного органа государственной власти, должностного лица, государственного учреждения или органа местного самоуправления, указанных в части 2 статьи 55.32 Градостроительного кодекса Российской Федерации, в отношении земельного участка, в отношении которого подано заявление и на котором расположена такая постройка, до ее сноса или приведения в соответствие с установленными требованиями. Исключением являются случаи, если по результатам рассмотрения данного уведомления органом местного самоуправления в исполнительный орган государственной власти, должностному лицу, в государственное учреждение или орган местного самоуправления, которые указаны в части 2 статьи 55.32 Градостроительного кодекса Российской Федерации, и от которых поступило данное уведомление, направлено уведомление о том, что наличие признаков самовольной постройки не усматривается либо вступило в законную силу решение суда об отказе в удовлетворении исковых требований о сносе самовольной постройки или ее приведении в соответствие с установленными требованиями;

7) с заявлением обратилось лицо, не являющееся собственником (правообладателем) земельного участка и (или) расположенного на нем объекта капитального строительства;

8) предоставление разрешения на условно разрешенный вид использования земельного участка или объекта капитального строительства будет нарушать требования федерального законодательства.

Решение о предоставлении разрешения на условно разрешенный вид использования или об отказе в предоставлении такого разрешения принимает глава поселения на основании рекомендаций Комиссии, подготовленных на основании заключения о результатах публичных слушаний по вопросу о предоставлении разрешения на условно разрешенный вид использования.

2.10. Услуги, являющиеся необходимыми и обязательными для предоставления муниципальной услуги, отсутствуют.

Предоставление муниципальной услуги осуществляется бесплатно.

Максимальный срок ожидания в очереди при подаче документов, а также при получении результата предоставления муниципальной услуги составляет не более 15 минут.

2.13. Регистрация заявления о предоставлении муниципальной услуги, поступившего в письменной форме на личном приеме заявителя или по почте, в электронной форме, осуществляется в день его поступления в администрацию поселения.

При поступлении в администрацию поселения заявления о предоставлении муниципальной услуги в письменной форме в выходной или нерабочий праздничный день регистрация заявления осуществляется в первый рабочий день, следующий за выходным или нерабочим праздничным днем.

2.14. Месторасположение помещения, в котором предоставляется муниципальная услуга, должно определяться с учетом пешеходной доступности от остановок общественного транспорта. Помещения, в которых предоставляется муниципальная услуга, для удобства заявителей размещаются на нижних, предпочтительнее на первых этажах здания.

Прием заявителей осуществляется в специально выделенных для этих целей помещениях (присутственных местах). Присутственные места размещаются в здании администрации поселения и включают места для информирования, ожидания и приема заявителей, места для заполнения заявлений.

Присутственные места в администрации оборудуются:

противопожарной системой и средствами пожаротушения;

системой оповещения о возникновении чрезвычайной ситуации;

системой охраны.

Входы и выходы из помещений оборудуются соответствующими указателями с автономными источниками бесперебойного питания.

Места ожидания должны соответствовать комфортным условиям для заявителей и оптимальным условиям работы должностных лиц. Места ожидания в очереди на предоставление или получение документов оборудуются стульями, кресельными секциями, скамьями (банкетками). Количество мест ожидания определяется исходя из фактической нагрузки и возможности для их размещения в здании, но не может составлять менее 10 мест. В местах ожидания организуется предварительная дистанционная запись заинтересованных лиц на прием по вопросам предоставления муниципальной услуги по телефону.

Места для заполнения заявлений оборудуются стульями, столами (стойками) и обеспечиваются образцами заполнения документов, информацией о перечне документов, необходимых для предоставления муниципальной услуги, бланками заявлений и канцелярскими принадлежностями.

Места информирования, предназначенные для ознакомления заявителей с информационными материалами о предоставлении муниципальной услуги, оборудуются информационными стендами, на которых размещается информация, указанная в пункте 1.4.10 настоящего Административного регламента.

Входы в помещения оборудуются пандусами, расширенными проходами, позволяющими обеспечить беспрепятственный доступ инвалидов, включая инвалидов, использующих кресла-коляски, других маломобильных групп населения. Центральный вход в здание оборудуется информационной табличкой (вывеской), содержащей соответствующее наименование, с использованием крупного шрифта и плоско-точечного шрифта Брайля.

При технической невозможности обеспечения доступности помещения (здания), в котором предоставляется муниципальная услуга, для инвалидов по согласованию с общественной организацией инвалидов, на подготовленного сотрудника уполномоченного органа по предоставлению муниципальной услуги, административно-распорядительным актом возлагается обязанность по предоставлению муниципальной услуги по месту жительства инвалида или в дистанционном режиме.

Для инвалидов по зрению обеспечивается дублирование необходимой для ознакомления зрительной информации, а также надписей, знаков и иной текстовой и графической информации знаками, выполненными крупным шрифтом и рельефно-точечным шрифтом Брайля. Для инвалидов по слуху обеспечивается дублирование необходимой для ознакомления звуковой информации текстовой и графической информацией (бегущей строкой).

В помещениях администрации поселения обеспечивается допуск сурдопереводчика и тифло-сурдопереводчика.

В помещениях администрации поселения обеспечивается допуск собаки-проводника при наличии документа, подтверждающего ее специальное обучение, выданного по форме и в порядке, утвержденном приказом Министерства труда и социальной защиты Российской Федерации.

На территории, прилегающей к зданию администрации поселения, оборудуются места для парковки автотранспортных средств. Количество парковочных мест определяется исходя из интенсивности и количества заинтересованных лиц, обратившихся в администрацию поселения за определенный период. На стоянке должно быть не менее 5 машино-мест, в том числе не менее одного машино-места для парковки специальных автотранспортных средств инвалидов.

Доступ заявителей к парковочным местам является бесплатным.

2.15. Показателями доступности и качества предоставления муниципальной услуги являются:

количество взаимодействий заявителя с должностными лицами администрации поселения при предоставлении муниципальной услуги и их продолжительность;

доля случаев предоставления муниципальной услуги с нарушением установленного срока в общем количестве исполненных заявлений о предоставлении муниципальной услуги;

доля жалоб заявителей, поступивших в порядке досудебного обжалования решений, принимаемых в ходе предоставления муниципальной услуги, и действий (бездействий) должностных лиц в общем количестве обращений по вопросам предоставления муниципальной услуги;

доля нарушений исполнения настоящего Административного регламента, иных нормативных правовых актов, выявленных по результатам проведения контрольных мероприятий в соответствии с разделом 4 настоящего Административного регламента, в общем количестве исполненных заявлений о предоставлении муниципальной услуги;

снижение максимального срока ожидания в очереди при заявлении и получении результата предоставления муниципальной услуги;

доля заявлений о предоставлении муниципальной услуги, поступивших в электронной форме (от общего количества поступивших заявлений).

2.16. Информация о предоставляемой муниципальной услуге, формы заявлений могут быть получены с использованием ресурсов в сети Интернет, указанных в пункте 1.4.3 настоящего Административного регламента.

2.17. Заявителям предоставляется возможность получения информации о ходе предоставления муниципальной услуги и возможности получения муниципальной услуги в электронной форме с использованием Единого портала государственных и муниципальных услуг и Регионального портала, а также по принципу "одного окна" с учетом экстерриториального принципа получения муниципальной услуги на базе МФЦ.

Экстерриториальный принцип получения муниципальной услуги на базе МФЦ (далее - экстерриториальный принцип) - возможность получения муниципальной услуги при обращении заявителя (представителя заявителя) в любой МФЦ на территории Самарской области независимо от места регистрации по месту жительства.

2.18. Предоставление муниципальной услуги в электронной форме осуществляется в соответствии с законодательством Российской Федерации и законодательством Самарской области.

Направление заявления в электронной форме или в виде электронного документа осуществляется с учетом информационно-технологических условий (возможностей) и требует наличия у заявителя доступа к Региональному portalу в сети Интернет.

Прием и регистрация заявлений, предоставляемых с использованием информационно-коммуникационных технологий, осуществляется в пределах срока регистрации, предусмотренного настоящим Административным регламентом.

При направлении заявления в электронной форме или в виде электронного документа в администрацию поселения запрещается требовать от заявителя повторного формирования и подписания заявления на бумажном носителе.

2.19. Предоставление муниципальной услуги на базе МФЦ по принципу "одного окна" с учетом экстерриториального принципа осуществляется после однократного личного обращения заявителя с соответствующим заявлением в МФЦ.

Взаимодействие с администрацией поселения осуществляется МФЦ без участия заявителя в соответствии с нормативными правовыми актами Российской Федерации, Самарской области и соглашением о взаимодействии между администрацией поселения и МФЦ, заключенным в установленном порядке.

При получении муниципальной услуги по экстерриториальному принципу предоставляемые заявителем электронные документы и (или) заверенные уполномоченным должностным лицом МФЦ электронные образцы предоставляемых заявителем документов с письменного согласия заявителя (представителя заявителя) размещаются в едином региональном хранилище, являющемся элементом Регионального портала, обеспечивающим хранение электронных документов и электронных образов документов, а также их использование заявителем в целях предоставления ему муниципальной услуги по экстерриториальному принципу или в электронной форме (далее - единое региональное хранилище).

Документы, необходимые для предоставления муниципальной услуги (лично предоставляемые заявителем), приложенные к заявлению и представленные в электронной форме с использованием Регионального портала, являются основанием для начала предоставления муниципальной услуги.

В случае направления в электронной форме заявления без приложения документов, лично предоставляемых заявителем, они должны быть представлены заявителем в администрацию на личном приеме в течение 5 рабочих дней с момента направления заявления. До предоставления заявителем указанных документов рассмотрение заявления о предоставлении муниципальной услуги приостанавливается.

В случае подачи заявления о предоставлении муниципальной услуги в электронной форме с документами в виде электронных документов (электронных образов документов), заверенных в установленном порядке, документы на бумажных носителях заявителем не представляются.

2.20. Результаты предоставления муниципальной услуги формируются в форме электронных документов, подписанных усиленной квалифицированной электронной подписью должностного лица администрации поселения, и размещаются в едином региональном хранилище Регионального портала независимо от способа обращения заявителя за получением муниципальной услуги.

III. Состав, последовательность и сроки выполнения административных процедур, требования к порядку их выполнения, в том числе особенности выполнения административных процедур в электронной форме, а также особенности выполнения административных процедур в многофункциональных центрах

3.1. Предоставление муниципальной услуги включает в себя следующие административные процедуры:

- прием заявления и иных документов, необходимых для предоставления муниципальной услуги, при личном обращении заявителя;

- прием документов при обращении по почте либо в электронной форме;

- прием заявления и иных документов, необходимых для предоставления муниципальной услуги, на базе МФЦ;

- формирование и направление межведомственных запросов;

- рассмотрение документов и принятие решения о необходимости проведения публичных слушаний, принятие решения о предоставлении разрешения на условно разрешенный вид использования, выдача (направление) заявителю документов;

- рассмотрение документов и принятие решения о предоставлении разрешения на условно разрешенный вид использования либо отказе в предоставлении такого решения по результатам проведения публичных слушаний.

Прием заявления и иных документов, необходимых для предоставления муниципальной услуги, при личном обращении заявителя

3.2. Основанием (юридическим фактом) начала выполнения административной процедуры является обращение заявителя за предоставлением муниципальной услуги в Комиссию с соответствующим заявлением и документами, необходимыми для предоставления муниципальной услуги, указанными в пункте 2.6 настоящего Административного регламента.

3.3. Должностным лицом, осуществляющим административную процедуру, является должностное лицо администрации поселения, уполномоченное на прием заявления и документов для предоставления муниципальной услуги (далее - должностное лицо, ответственное за прием заявления и документов).

3.4. Должностное лицо, ответственное за прием заявления и документов: осуществляет прием заявления и документов;

проверяет поступившее заявление и прилагаемые документы на соответствие требованиям пункта 2.6 настоящего Административного регламента и формирует комплект документов, представленных заявителем;

ОФИЦИАЛЬНОЕ ОПУБЛИКОВАНИЕ

регистрирует заявление в журнале регистрации входящих документов.

Под регистрацией в журнале регистрации входящих документов понимается как регистрация заявления на бумажном носителе, так и регистрация заявления в используемой в администрации поселения системе электронного документооборота, обеспечивающей сохранность сведений о регистрации документов. Регистрация в журнале регистрации входящих документов осуществляется последовательно, исходя из времени поступления заявлений;

в случае если при проверке представленных заявителем документов будут выявлены основания для отказа в приеме документов, предусмотренные пунктом 2.8 настоящего Административного регламента, отказывает в приеме документов.

3.5. Если при проверке комплектности представленных заявителем документов, исходя из требований пункта 2.6 настоящего Административного регламента, должностное лицо, ответственное за прием заявления и документов, выявляет, что документы, представленные заявителем для получения муниципальной услуги, не соответствуют установленным настоящим Административным регламентом требованиям, оно уведомляет заявителя о перечне недостающих документов и предлагает повторно обратиться, собрав необходимый пакет документов.

В случае отказа заявителя от доработки документов, должностное лицо, ответственное за прием заявления и документов, принимает документы, обращая внимание заявителя, что указанные недостатки будут препятствовать предоставлению муниципальной услуги.

При желании заявителя устранить препятствия, прервав подачу документов, должностное лицо, ответственное за прием заявления и документов, возвращает документы заявителю.

Максимальный срок выполнения действий, предусмотренных настоящим пунктом, составляет 15 минут.

Максимальный срок выполнения административной процедуры составляет 1 рабочий день. Критерием принятия решения является наличие заявления и документов, которые заявитель должен представить самостоятельно.

3.8. Результатом административной процедуры является прием заявления и документов, представленных заявителем.

Способом фиксации результата административной процедуры является регистрация заявления в журнале регистрации входящих документов.

Прием документов при обращении по почте либо в электронной форме

3.9. Основанием (юридическим фактом) для начала административной процедуры является поступление в Комиссию по почте либо в электронной форме с помощью автоматизированных информационных систем заявления о предоставлении муниципальной услуги и документов, необходимых для предоставления муниципальной услуги, которые заявитель должен представить самостоятельно в соответствии с пунктом 2.6 настоящего Административного регламента.

3.10. Должностное лицо, ответственное за прием заявления и документов:

регистрирует поступивший заявление в журнале регистрации входящих документов; проверяет поступившее заявление и прилагаемые документы на соответствие требованиям пункта 2.6 настоящего Административного регламента и формирует комплект документов, представленных заявителем;

уведомляет заявителя по телефону либо подготавливает, подписывает и направляет заявление по почте на бумажном носителе либо в электронной форме уведомление о регистрации заявления о предоставлении муниципальной услуги по форме согласно приложению 3 к настоящему Административному регламенту. Второй экземпляр уведомления на бумажном носителе хранится в администрации поселения.

В случае представления заявителем заявления в электронной форме без приложения электронных документов (электронных образов документов), необходимых для предоставления муниципальной услуги и представляемых заявителем самостоятельно, заверенных в установленном законом порядке, заявителю направляется уведомление о приеме и регистрации заявления, приостановке течения срока предоставления муниципальной услуги и необходимости в течение 5 рабочих дней представить соответствующие документы, указанные в пункте 2.6 настоящего Административного регламента.

В случае если при проверке представленных заявителем документов будут выявлены основания для отказа в приеме документов, предусмотренные пунктом 2.8 настоящего Административного регламента, отказывает в приеме документов.

3.11. Максимальный срок административной процедуры не может превышать 1 рабочий день.

3.12. Критерием принятия решения является наличие заявления и документов, представленных по почте, либо в электронной форме.

3.13. Результатом административной процедуры является прием заявления и документов, представленных заявителем.

Способом фиксации результата административной процедуры является регистрация заявления в журнале регистрации входящих документов, уведомление заявителя.

Прием заявления и документов, необходимых для предоставления муниципальной услуги, на базе МФЦ

3.14. Основанием (юридическим фактом) для приема документов на базе МФЦ является обращение заявителя с заявлением и документами, необходимыми для предоставления муниципальной услуги, перечисленными в пункте 2.6 настоящего Административного регламента, в МФЦ.

3.15. Сотрудник МФЦ, ответственный за прием и регистрацию документов, уточняет предмет обращения заявителя в МФЦ и проверяет соответствие запрашиваемой муниципальной услуги перечню предоставляемых государственных и муниципальных услуг на базе МФЦ.

3.16. При получении заявления о предоставлении муниципальной услуги и документов, необходимых для предоставления муниципальной услуги, по почте, от курьера или экспресс-почтой сотрудник МФЦ, ответственный за прием и регистрацию документов, регистрирует заявление в государственной информационной системе Самарской области "Система многофункциональных центров предоставления государственных и муниципальных услуг" (далее - ГИС СО "МФЦ").

3.17. Сотрудник МФЦ, ответственный за прием и регистрацию документов, при получении заявления о предоставлении муниципальной услуги и (или) документов по почте, от курьера или экспресс-почтой:

передает заявление и документы сотруднику МФЦ, ответственному за доставку документов в администрацию поселения;

составляет и направляет в адрес заявителя расписку о приеме пакета документов.

3.18. При непосредственном обращении заявителя в МФЦ сотрудник МФЦ, ответственный за прием и регистрацию документов, проверяет комплектность документов в соответствии с требованиями пункта 2.6 настоящего Административного регламента. Если представленные документы не соответствуют требованиям пункта 2.6 настоящего Административного регламента, сотрудник МФЦ, ответственный за прием и регистрацию документов, разъясняет заявителю содержание недостатков, выявленных в представленных документах, и предлагает с согласия заявителя устранить недостатки.

При согласии заявителя устранить выявленные недостатки сотрудник МФЦ, ответственный за прием и регистрацию документов, прерывает прием и регистрацию документов и возвращает их заявителю для устранения выявленных недостатков.

При несогласии заявителя устранить выявленные недостатки сотрудник МФЦ, ответственный за прием и регистрацию документов, разъясняет, что указанное обстоятельство может стать основанием для отказа в предоставлении муниципальной услуги.

Сотрудник МФЦ, ответственный за прием и регистрацию документов, регистрирует заявление в ГИС СО "МФЦ", после чего заявителю присваивается индивидуальный порядковый номер и оформляется расписка о приеме документов.

Максимальный срок выполнения действий устанавливается МФЦ, но не может превышать 50 минут при представлении документов заявителем при его непосредственном обращении в МФЦ

и 2 часов при получении заявления о предоставлении муниципальной услуги и документов по почте, от курьера или экспресс-почтой.

3.19. Сотрудник МФЦ, ответственный за прием и регистрацию документов, передает сотруднику МФЦ, ответственному за формирование дела, принятый при непосредственном обращении заявителя в МФЦ и зарегистрированный заявителем и представленные заявителем в МФЦ документы.

3.20. Сотрудник МФЦ, ответственный за формирование дела, формирует из поступивших документов дело (пакет документов), необходимое для предоставления муниципальной услуги (далее - дело), для передачи в администрацию поселения.

3.21. Дело доставляется в администрацию поселения сотрудником МФЦ, ответственным за доставку документов. Максимальный срок выполнения данного действия устанавливается соглашением администрации поселения о взаимодействии с МФЦ, но не может превышать 1 рабочего дня с момента непосредственного обращения заявителя с заявлением и документами в МФЦ или поступления в МФЦ заявления о предоставлении муниципальной услуги и документов по почте, от курьера или экспресс-почтой.

Должностное лицо уполномоченного органа, ответственное за прием заявления и документов, выдает сотруднику МФЦ, ответственному за доставку документов, расписку о принятии представленных документов. Максимальный срок выполнения действия составляет 10 минут.

3.22. Дальнейшее рассмотрение поступившего из МФЦ заявления и документов осуществляется администрацией поселения в порядке, установленном пунктами 3.4, 3.6 - 3.8 Административного регламента.

3.23. Критерием приема документов на базе МФЦ является наличие заявления и документов, которые заявитель должен представить самостоятельно.

3.24. Результатом административной процедуры является доставка в Комиссию заявления и представленных заявителем в МФЦ документов.

3.25. Способами фиксации результата административной процедуры являются регистрация представленного заявления, расписка МФЦ о приеме документов, выданная заявителю, расписка администрации поселения о принятии представленных документов для предоставления муниципальной услуги.

Порядок предоставления муниципальной услуги по экстерриториальному принципу, а также порядок взаимодействия МФЦ, участвующих в предоставлении муниципальной услуги по экстерриториальному принципу, и администрации поселения определяется соответствующими соглашениями о взаимодействии.

Формирование и направление межведомственных запросов

3.26. Основанием (юридическим фактом) для начала выполнения административной процедуры является представление заявителем документов, указанных в пункте 2.7 настоящего Административного регламента, и отсутствие их в распоряжении администрации.

3.27. Должностным лицом, осуществляющим административную процедуру, является должностное лицо администрации поселения, уполномоченное на формирование и направление межведомственных запросов (далее - должностное лицо, уполномоченное на формирование и направление межведомственных запросов).

3.28. Должностное лицо, уполномоченное на формирование и направление межведомственных запросов, готовит и направляет межведомственные запросы в органы (организации), в распоряжении которых находится необходимая информация.

3.29. Направление запросов осуществляется через систему межведомственного электронного взаимодействия.

В случае невозможности направления межведомственных запросов в электронной форме в связи с подтвержденной технической недостатком или неработоспособностью веб-сервисов администрации либо неработоспособностью каналов связи, обеспечивающих доступ к сервисам, направление межведомственного запроса осуществляется на бумажном носителе по почте, по факсу с одновременным его направлением по почте или курьерской доставкой.

Межведомственный запрос формируется в соответствии с требованиями Федерального закона от 27.07.2010 N 210-ФЗ "Об организации предоставления государственных и муниципальных услуг".

3.30. Предельный срок для подготовки и направления межведомственных запросов составляет 3 рабочих дня со дня регистрации заявления на предоставление муниципальной услуги.

3.31. Предельный срок для ответов на межведомственные запросы составляет 5 рабочих дней со дня поступления запроса в соответствующий орган (организацию).

Испрашиваемая информация и (или) документы предоставляются в порядке, указанном в технологической карте межведомственного взаимодействия муниципальной услуги, утвержденной в установленном порядке.

3.32. Критерием принятия решения о направлении межведомственных запросов является отсутствие в распоряжении администрации поселения документов (информации, содержащейся в них), предусмотренных пунктом 2.7 настоящего Административного регламента, и представление их заявителем самостоятельно.

3.33. Результатом административной процедуры является формирование полного пакета документов, необходимых для предоставления муниципальной услуги.

3.34. Способом фиксации результата административной процедуры является регистрация ответов на межведомственные запросы.

Рассмотрение документов и принятие решения о необходимости проведения публичных слушаний, принятие решения о предоставлении разрешения на условно разрешенный вид использования, выдача (направление) заявителю документов

3.35. Основанием (юридическим фактом) для начала выполнения административной процедуры является формирование полного пакета документов, необходимых для предоставления муниципальной услуги.

3.36. Должностным лицом, осуществляющим административную процедуру, является должностное лицо администрации поселения, уполномоченное ответственное за рассмотрение заявления о выдаче разрешения на условно разрешенный вид использования (далее - должностное лицо).

3.37. Должностное лицо совершает следующие административные действия:

1) исследует поступившее заявление и приложенные документы на предмет того, включен ли соответствующий условно разрешенный вид использования земельного участка или объекта капитального строительства в градостроительный регламент в установленном для внесения изменений в правила землепользования и застройки порядке после ранее проведенных публичных слушаний по инициативе физического или юридического лица, заинтересованного в предоставлении разрешения на условно разрешенный вид использования;

В случае если условно разрешенный вид использования земельного участка или объекта капитального строительства включен в градостроительный регламент в установленном для внесения изменений в правила землепользования и застройки порядке проведения публичных слушаний по инициативе физического или юридического лица, заинтересованного в предоставлении разрешения на условно разрешенный вид использования, решение о предоставлении разрешения на условно разрешенный вид использования такому лицу принимается без проведения публичных слушаний.

2) в случае если не включен - направляет заявление о предоставлении разрешения на условно разрешенный вид использования главе сельского поселения для проведения публичных слушаний по вопросу предоставления разрешения на условно разрешенный вид использования;

3.38. Результатом административной процедуры является муниципальный правовой акт о предоставлении разрешения на условно разрешенный вид использования или об отказе в предоставлении такого разрешения.

ОФИЦИАЛЬНОЕ ОПУБЛИКОВАНИЕ

3.39. Результат предоставления муниципальной услуги заявитель может получить:

лично в администрации поселения;
лично в МФЦ, в случае если заявитель при обращении в МФЦ за предоставлением муниципальной услуги изъявил желание получить результат предоставления муниципальной услуги в МФЦ. Порядок передачи администрацией поселения в МФЦ результатов предоставления муниципальной услуги определяется соглашением о взаимодействии. Срок передачи администрацией поселения в МФЦ результата предоставления муниципальной услуги и срок его выдачи заявителю определяются соглашением о взаимодействии;

в электронной форме в едином региональном хранилище.
3.40. Способом фиксации результата административной процедуры является внесение сведений, указанных в пункте 3.38 настоящего Административного регламента, в регистр соответствующих документов.

Рассмотрение документов и принятие решения о предоставлении разрешения на условно разрешенный вид использования либо отказе в предоставлении такого решения по результатам проведения публичных слушаний

3.41. Основанием (юридическим фактом) для начала выполнения административной процедуры является поступление рекомендаций Комиссии о предоставлении разрешения на условно разрешенный вид использования или об отказе в предоставлении разрешения на условно разрешенный вид использования.

3.42. Глава поселения в течение трех дней со дня поступления рекомендаций Комиссии принимает решение о предоставлении разрешения на условно разрешенный вид использования либо об отказе в предоставлении такого разрешения. В указанный в настоящем пункте срок входят подготовка проекта муниципального правового акта о предоставлении разрешения на условно разрешенный вид использования, согласование и подписание главой поселения соответствующего муниципального правового акта.

Должностное лицо администрации поселения, уполномоченное на анализ документов (информации), необходимых для предоставления муниципальной услуги, обеспечивает подготовку проекта муниципального правового акта, согласование и подписание главой поселения муниципального правового акта о предоставлении разрешения на условно разрешенный вид использования, либо об отказе в предоставлении такого разрешения, по форме, предусмотренной приложением 6 к настоящему Административному регламенту.

Максимальный срок административного действия составляет 3 дня со дня поступления рекомендаций Комиссии.

3.43. Результатом административной процедуры является принятие муниципального правового акта о предоставлении разрешения на условно разрешенный вид использования или об отказе в предоставлении такого разрешения.

3.45. Результат предоставления муниципальной услуги заявитель может получить: лично в администрации поселения;
лично в МФЦ, в случае если заявитель при обращении в МФЦ за предоставлением муниципальной услуги изъявил желание получить результат предоставления муниципальной услуги в МФЦ. Порядок передачи администрацией поселения в МФЦ результатов предоставления муниципальной услуги определяется соглашением о взаимодействии. Срок передачи администрацией поселения в МФЦ результата предоставления муниципальной услуги и срок его выдачи заявителю определяются соглашением о взаимодействии;

в электронной форме в едином региональном хранилище.
При выдаче документов на личном приеме должностное лицо обязано удостовериться в том, что лицо имеет полномочия на получение соответствующих документов, в том числе проверить документ, удостоверяющий личность, доверенность или иной документ, подтверждающий полномочие на получение соответствующих документов представителя заявителя.

3.45. Способом фиксации результата административной процедуры является внесение сведений, указанных в пункте 3.43 настоящего Административного регламента, в регистр соответствующих документов.

4. Формы контроля за исполнением Административного регламента

4.1. Текущий контроль за соблюдением последовательности действий, определенных административными процедурами по предоставлению муниципальной услуги, и исполнением ответственными должностными лицами администрации поселения положений настоящего Административного регламента и иных нормативных правовых актов, устанавливающих требования к предоставлению муниципальной услуги, а также за принятием ими решений осуществляется на постоянной основе уполномоченным должностным лицом.

4.2. Периодичность осуществления текущего контроля устанавливается уполномоченным должностным лицом.

4.3. Контроль за полнотой и качеством предоставления муниципальной услуги включает в себя проведение плановых и внеплановых проверок, выявление и устранение нарушений прав заявителей, рассмотрение, принятие решений и подготовку ответов на обращения заинтересованных лиц, содержащих жалобы на действия (бездействие) должностных лиц администрации поселения.

4.4. Периодичность проведения плановых проверок выполнения администрацией поселения положений настоящего Административного регламента и иных нормативных правовых актов, устанавливающих требования к предоставлению муниципальной услуги, определяется планом работы администрации поселения на текущий год.

4.5. Решение об осуществлении плановых и внеплановых проверок полноты и качества предоставления муниципальной услуги принимается уполномоченным должностным лицом.

4.6. Плановые проверки проводятся на основании годовых планов работы, внеплановые проверки проводятся при выявлении нарушений по предоставлению муниципальной услуги или на основании обращения заявителя.

Плановые проверки проводятся не реже 1 раза в 3 года.

4.7. Плановые и внеплановые проверки полноты и качества предоставления муниципальной услуги осуществляются структурным подразделением администрации поселения, ответственным за организацию работы по рассмотрению обращений граждан, и уполномоченными должностными лицами на основании соответствующих правовых актов.

Проверки проводятся с целью выявления и устранения нарушений прав заявителей и привлечения виновных должностных лиц к ответственности. Результаты проверок отражаются в отдельной справке или акте.

4.8. Должностные лица администрации поселения в течение трех рабочих дней с момента поступления соответствующего заявления при проведении проверки направляют запрошенные документы и копии документов, выданных по результатам предоставления муниципальной услуги.

4.9. Административную ответственность, предусмотренную законодательством за несоблюдение сроков и порядка предоставления муниципальной услуги, предусмотренного настоящим Административным регламентом, несут должностные лица администрации поселения, участвующие в предоставлении муниципальной услуги.

4.10. Заявители и иные лица могут принимать участие в электронных опросах, форумах и анкетировании по вопросам удовлетворенности полнотой и качеством предоставления муниципальной услуги, соблюдения положений настоящего Административного регламента, сроков и последовательности действий (административных процедур), предусмотренных настоящим Административным регламентом, проводимых на Едином портале государственных и муниципальных услуг или Региональном портале, на официальном сайте администрации муниципального района Камышлинский.

Заявители, направившие заявления о предоставлении муниципальной услуги, могут осуществлять контроль за ходом ее предоставления путем получения необходимой информации

лично во время приема, по телефону, по письменному обращению, по электронной почте, через Единый портал государственных и муниципальных услуг или Региональный портал. Срок получения такой информации во время приема не может превышать 30 минут. Ответ на письменное обращение о ходе предоставления муниципальной услуги направляется не позднее двух рабочих дней со дня регистрации данного обращения. Ответ на обращение заявителя о ходе предоставления муниципальной услуги, сделанное по телефону или электронной почте, не может превышать одного рабочего дня.

5. Досудебный (внесудебный) порядок обжалования решений и действий (бездействия) администрации поселения, а также должностных лиц администрации поселения, муниципальных служащих

5.1. Заявители имеют право на обжалование действий (бездействия) и решений, осуществляемых (принятых) в ходе предоставления муниципальной услуги, администрации поселения, а также должностных лиц, муниципальных служащих в досудебном (внесудебном) порядке.

5.2. Заявитель в случае обжалования действий (бездействия) и решений, осуществляемых (принятых) в ходе предоставления муниципальной услуги, администрации поселения, а также должностных лиц, муниципальных служащих имеет право обратиться к уполномоченному должностному лицу с жалобой.

5.3. Жалоба подается в письменной или в электронной форме. Жалоба может быть направлена по почте, через МФЦ, с использованием сети Интернет, в том числе с использованием сайта администрации муниципального района Камышлинский, Единого портала государственных и муниципальных услуг или Регионального портала, а также может быть принята при личном приеме заявителя.

5.4. Жалоба должна содержать:

1) наименование администрации поселения, фамилию, имя, отчество должностного лица администрации поселения либо муниципального служащего, решения (или) действия (бездействия) которых обжалуются;

2) фамилию, имя, отчество (последнее - при наличии), сведения о месте жительства заявителя - физического лица либо наименование, сведения о месте нахождения заявителя - юридического лица, а также номер (номера) контактного телефона, адрес (адреса) электронной почты (при наличии) и почтовый адрес, по которым должен быть направлен ответ заявителю;

3) сведения об обжалуемых решениях и действиях (бездействия) администрации поселения, должностного лица администрации поселения либо муниципального служащего;

4) доводы, на основании которых заявитель не согласен с решением и действием (бездействием) администрации поселения, должностного лица администрации поселения либо муниципального служащего. Заявителем могут быть представлены документы (при наличии), подтверждающие доводы заявителя, либо их копии.

5.5. Заявитель может обратиться с жалобой в том числе в следующих случаях:

1) нарушение срока регистрации заявления заявителя о предоставлении муниципальной услуги;

2) нарушение срока предоставления муниципальной услуги;

3) требование у заявителя документов, не предусмотренных нормативными правовыми актами Российской Федерации, нормативными правовыми актами Самарской области, муниципальными правовыми актами для предоставления муниципальной услуги;

отказ в приеме документов, предоставление которых предусмотрено нормативными правовыми актами Российской Федерации, нормативными правовыми актами Самарской области, муниципальными правовыми актами для предоставления муниципальной услуги, у заявителя;

отказ в предоставлении муниципальной услуги, если основания отказа не предусмотрены федеральными законами и принятыми в соответствии с ними иными нормативными правовыми актами Российской Федерации, нормативными правовыми актами Самарской области, муниципальными правовыми актами;

затребование с заявителя при предоставлении муниципальной услуги платы, не предусмотренной нормативными правовыми актами Российской Федерации, нормативными правовыми актами Самарской области, муниципальными правовыми актами;

отказ администрации поселения, должностного лица администрации поселения в исправлении допущенных опечаток и ошибок в выданных в результате предоставления муниципальной услуги документах либо нарушение установленного срока таких исправлений.

5.6. Основанием для начала процедуры досудебного (внесудебного) обжалования является поступление в администрацию поселения жалобы от заявителя.

5.7. Заявитель имеет право на получение информации и документов, необходимых для обоснования и рассмотрения жалобы.

5.8. Жалоба заявителя может быть адресована главе поселения.

5.9. Жалоба, поступившая в администрацию поселения, подлежит рассмотрению должностным лицом, наделенным полномочиями по рассмотрению жалоб, в течение 15 рабочих дней со дня ее регистрации, а в случае обжалования отказа администрации поселения, должностного лица администрации поселения в приеме документов у заявителя либо в исправлении допущенных опечаток и ошибок или в случае обжалования нарушения установленного срока таких исправлений - в течение 5 рабочих дней со дня ее регистрации. Срок рассмотрения жалобы может быть сокращен в случаях, установленных Правительством Российской Федерации.

5.10. По результатам рассмотрения жалобы администрация поселения принимает одно из следующих решений:

решение об удовлетворении жалобы заявителя, о признании неправомерным обжалованного действия (бездействия) и решения администрации поселения, должностного лица администрации, муниципального служащего, в том числе в форме отмены принятого решения, исправления допущенных администрацией поселения опечаток и ошибок в выданных в результате предоставления муниципальной услуги документах, возврата заявителю денежных средств, взимание которых не предусмотрено нормативными правовыми актами Российской Федерации, нормативными правовыми актами Самарской области, муниципальными правовыми актами, а также в иных формах. Взамен разрешения на ввод объекта капитального строительства в эксплуатацию, в котором были допущены опечатки и (или) ошибки, выдается разрешение на ввод объекта капитального строительства в эксплуатацию без опечаток и ошибок в срок, не превышающий 5 рабочих дней со дня обращения заявителя в администрацию поселения о замене такого разрешения на строительство;

решение об отказе в удовлетворении жалобы.

Заявителю направляется письменный ответ, содержащий результаты рассмотрения жалобы.

5.11. Не позднее дня, следующего за днем принятия решения, заявителю в письменной форме и по желанию заявителя в электронной форме направляется мотивированный ответ о результатах рассмотрения жалобы.

В случае установления в ходе или по результатам рассмотрения жалобы признаков состава административного правонарушения или преступления должностное лицо, наделенное полномочиями по рассмотрению жалоб, незамедлительно направляет имеющиеся материалы в органы прокуратуры.

ОФИЦИАЛЬНОЕ ОПУБЛИКОВАНИЕ

Приложение 1
к Административному регламенту предоставления
администрацией сельского поселения Красный Строитель
муниципальной услуги "Выдача разрешений на условно
разрешенный вид использования земельного участка или
объекта капитального строительства"

Блок-схема процедур, связанных с предоставлением разрешения

Прием и регистрация заявления о предоставлении разрешения на
условно разрешенный вид использования земельного участка или
объекта капитального строительства

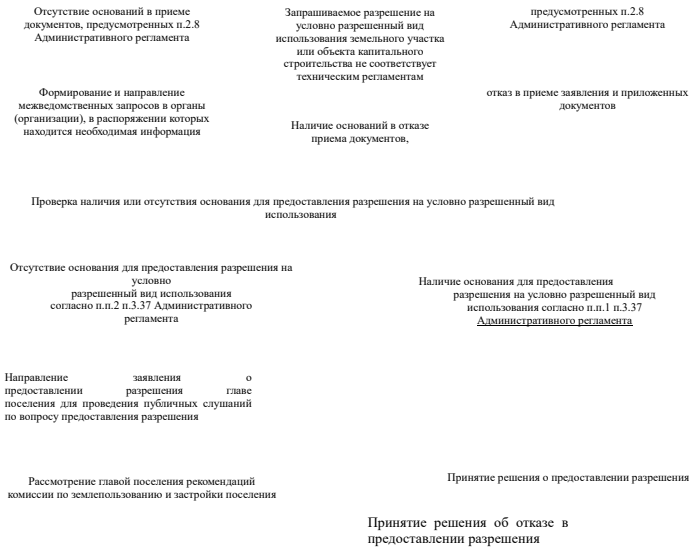

Приложение № 2
к Административному регламенту предоставления администрации сельского поселения Красный Строитель муниципальной услуги «Выдача разрешений на условно разрешенный вид использования земельного участка или объекта капитального строительства»

В Комиссию по подготовке проекта правил землепользования и застройки

(наименование муниципального образования)

фамилия, имя, отчество, место жительства заявителя, данные документа, удостоверяющего личность гражданина Российской Федерации, номер контактного телефона – в случае подачи заявления физическим лицом;

фамилия, имя, отчество, место жительства заявителя, данные документа, удостоверяющего личность гражданина Российской Федерации, государственный регистрационный номер записи о государственной регистрации индивидуального предпринимателя, идентификационный номер налогоплательщика, номер контактного телефона – в случае подачи заявления индивидуальным предпринимателем;

полное наименование, организационно-правовая форма и место нахождения заявителя, государственный регистрационный номер записи о государственной регистрации юридического лица, идентификационный номер налогоплательщика, номер контактного телефона и факса – в случае подачи заявления юридическим лицом;

фамилия, имя, отчество представителя заявителя и реквизиты документа, подтверждающего его полномочия, - в случае, если заявление подается представителем заявителя;

почтовый адрес, адрес электронной почты, номер телефона для связи с заявителем или представителем заявителя;

Заявление
о предоставлении разрешения на условно разрешенный вид использования земельного участка или объекта капитального строительства

Прошу предоставить разрешение на условно разрешенный вид использования земельного участка (объекта капитального строительства):

данные о земельном участке и объекте капитального строительства, для которых испрашивается условно разрешенный вид использования (адрес, кадастровый (условный) номер, площадь, высота и этажность объекта капитального строительства, сведения о сетях инженерно-технического обеспечения);

категория земель и вид разрешенного использования земельного участка

сведения о правах заявителя и правоустанавливающих документах на земельный участок и объект капитального строительства

испрашиваемый заявителем условно разрешенный вид использования

обоснование необходимости предоставления разрешения на условно разрешенный вид использования, в том числе сведения о планируемой деятельности и (или) объектах капитального строительства, которые планируется построить или реконструировать, а также сведения о воздействии указанной деятельности и объектов на окружающую среду, о соответ-

ствии санитарно-эпидемиологическим требованиям, требованиям технических регламентов

сведения о соседних земельных участках и объектах капитального строительства, на них расположенных (с указанием их адресов и правообладателей)

В соответствии с частью 10 статьи 39 Градостроительного кодекса Российской Федерации обязуюсь возместить расходы на проведение публичных слушаний путём перечисления средств в местный бюджет.

Прошу предоставить мне разрешение на условно разрешенный вид использования земельного участка (объекта капитального строительства) или мотивированный отказ в предоставлении такого разрешения по почте, по электронной почте, на личном приёме (указать нужное).

Даю согласие на обработку моих персональных данных, указанных в заявлении в порядке, установленном законодательством Российской Федерации о персональных данных.

(подпись)

(фамилия, имя и (при наличии) отчество подписавшего лица,

М.П.

наименование должности подписавшего лица либо указание (для юридических лиц)

на то, что подписавшее лицо является представителем по доверенности)

Приложение № 3

к Административному регламенту предоставления администрации сельского поселения Красный Строитель муниципальной услуги «Выдача разрешений на условно разрешенный вид использования земельного участка или объекта капитального строительства»

наименование и почтовый адрес получателя муниципальной услуги (для юридических лиц)

Ф.И.О., почтовый адрес получателя муниципальной услуги (для физических лиц)

Уведомление о регистрации заявления, направленного по почте (в электронной форме)

" 20 г.

Ваше заявление (уведомление) о предоставлении муниципальной услуги в виде выдачи разрешения на условно разрешенный вид использования земельного участка или объекта капитального строительства, направленное Вами в наш адрес по почте (в электронной форме), принято " 20 г. и зарегистрировано № _____.

Специалист

Глава _____

Приложение № 4

к Административному регламенту предоставления администрации сельского поселения Красный Строитель муниципальной услуги «Выдача разрешений на условно разрешенный вид использования земельного участка или объекта капитального строительства»

Извещение о проведении публичных слушаний

В целях соблюдения права человека на благоприятные условия жизнедеятельности, прав и законных интересов правообладателей земельных участков и объектов капитального строительства, которые могут быть нарушены,

извещаем Вас

о проведении публичных слушаний по вопросу предоставления разрешения на условно разрешенный вид использования земельного участка или объекта капитального строительства в отношении земельного участка, находящегося в следующих границах:

(указываются границы территории в привязке к объектам адресации, например, улиц и домов).

Публичные слушания по указанному выше вопросу будут проведены

(указывается время и место их проведения).

Оповещение о проведении публичных слушаний размещено на официальном сайте

(указывается ссылка на сайт)

Официальное опубликование решения о проведении публичных слушаний осуществлено в газете « _____ » № _____ от _____ (указываются соответственно название газеты, номер и дата выпуска соответствующей газеты).

ОФИЦИАЛЬНОЕ ОПУБЛИКОВАНИЕ

Приложение № 5 к Административному регламенту к Административному регламенту предоставления администрацией сельского поселения Красный Строитель муниципальной услуги «Выдача разрешений на условно разрешенный вид использования земельного участка или объекта капитального строительства»

САМАРСКОЙ ОБЛАСТИ

ПОСТАНОВЛЕНИЕ
От 13 ноября 2019г. №106

Об утверждении Административного регламента предоставления администрацией сельского

Поселения Красный Строитель муниципальной услуги «Предоставление разрешений на отклонение от предельных параметров разрешенного строительства, реконструкции объектов капитального строительства на территории сельского поселения Красный Строитель муниципального района Челно-Вершинский Самарской области»

В соответствии с Федеральным законом от 06.10.2003 №131-ФЗ «Об общих принципах организации местного самоуправления в Российской Федерации», Уставом сельского поселения Красный Строитель муниципального района Челно-Вершинский Самарской области, Администрация сельского поселения Красный Строитель муниципального района Челно-Вершинский Самарской области

ПОСТАНОВЛЯЕТ:

1. Утвердить Административный регламент предоставления администрацией сельского поселения Красный Строитель муниципальной услуги «Предоставление разрешений на отклонение от предельных параметров разрешенного строительства, реконструкции объектов капитального строительства на территории сельского поселения Красный Строитель муниципального района Челно-Вершинский Самарской области» (прилагается).

2. Опубликовать настоящее решение в газете «Официальный вестник» и разместить на официальном сайте администрации сельского поселения Красный Строитель муниципально-го района Челно-Вершинский.

Глава поселения Красный Строитель:

Н.В.Щуренкова

Приложение
к постановлению администрации
сельского поселения Красный Строитель
муниципального района Челно-Вершинский
Самарской области
от 13.11.2019 года №106

ПОСТАНОВЛЕНИЕ

О предоставлении разрешения на условно разрешенный вид использования земельного участка/объекта капитального строительства (указать нужное) с кадастровым номером _____
(указывается кадастровый номер объекта недвижимости)

Рассмотрев заявление _____ (наименование юридического лица, либо фамилия, имя и (при наличии) отчество физического лица в родительном падеже) от _____ входящий номер _____ о предоставлении разрешения на условно разрешенный вид использования земельного участка или объекта капитального строительства, в соответствии со статьей 39 Градостроительного кодекса Российской Федерации, руководствуясь Уставом _____, администрация _____

ПОСТАНОВЛЯЕТ:

1. Предоставить разрешение на условно разрешенный вид использования земельного участка/объекта капитального строительства (указать нужное) " _____ " (указывается наименование условно разрешенного вида использования), в отношении земельного участка кадастровым номером _____ (указывается кадастровый номер земельного участка) площадью _____ кв. м, расположенного по адресу _____.
2. Опубликовать настоящее постановление в газете «Вестник _____»
3. Настоящее постановление вступает в силу со дня его официального опубликования.
4. Контроль за выполнением настоящего постановления оставляю за собой.

Глава _____

Приложение № 6
к Административному регламенту предоставления администрацией сельского поселения Красный Строитель муниципальной услуги «Выдача разрешений на условно разрешенный вид использования земельного участка или объекта капитального строительства»

ПОСТАНОВЛЕНИЕ

Об отказе в предоставлении разрешения на условно разрешенный вид использования земельного участка или объекта капитального строительства

Рассмотрев заявление _____ (наименование юридического лица либо фамилия, имя и (при наличии) отчество физического лица в родительном падеже) от _____ входящий номер _____ о предоставлении разрешения на условно разрешенный вид использования земельного участка или объекта капитального строительства, в соответствии со статьей 39 Градостроительного кодекса Российской Федерации, руководствуясь Уставом _____, администрация _____

ПОСТАНОВЛЯЕТ:

1. Отказать в предоставлении разрешения на условно разрешенный вид использования земельного участка или объекта капитального строительства в отношении земельного участка с кадастровым номером _____ (указывается кадастровый номер земельного участка), площадью _____ кв. м, расположенного по адресу _____ (далее - земельный участок).
2. Основанием для отказа является: _____.
3. Опубликовать настоящее постановление в газете «Вестник _____»
4. Настоящее постановление вступает в силу со дня его официального опубликования.
5. Контроль за выполнением настоящего постановления оставляю за собой.
- 6.

Глава _____

АДМИНИСТРАТИВНЫЙ РЕГЛАМЕНТ ПРЕДОСТАВЛЕНИЯ АДМИНИСТРАЦИЕЙ КРАСНЫЙ СТРОИТЕЛЬ МУНИЦИПАЛЬНОЙ УСЛУГИ «ПРЕДОСТАВЛЕНИЕ РАЗРЕШЕНИЯ НА ОТКЛОНЕНИЕ ОТ ПРЕДЕЛЬНЫХ ПАРАМЕТРОВ РАЗРЕШЕННОГО СТРОИТЕЛЬСТВА, РЕКОНСТРУКЦИИ ОБЪЕКТОВ КАПИТАЛЬНОГО СТРОИТЕЛЬСТВА»

1. Общие положения

1.1. Административный регламент предоставления администрацией Красный Строитель муниципальной услуги "Предоставление разрешений на отклонение от предельных параметров разрешенного строительства, реконструкции объектов капитального строительства" (далее - Административный регламент) разработан в целях повышения качества предоставления муниципальной услуги по выдаче разрешений на отклонение от предельных параметров разрешенного строительства, реконструкции объектов капитального строительства на территории сельского поселения Красный Строитель муниципального района Челно-Вершинский Самарской области (далее - муниципальная услуга) и определяет сроки и последовательность действий (административных процедур) при предоставлении муниципальной услуги.

1.2. Получателями муниципальной услуги являются физические и юридические лица, индивидуальные предприниматели - правообладатели земельных участков, размеры которых меньше установленных градостроительным регламентом минимальных размеров земельных участков либо конфигурация, инженерно-геологические или иные характеристики которых неблагоприятны для застройки, заинтересованные в предоставлении разрешения на отклонение от предельных параметров разрешенного строительства, реконструкции объектов капитального строительства, а также их представители, имеющие право выступать от имени заявителей в соответствии с законодательством Российской Федерации либо в силу полномочий, которыми указанные лица наделены в порядке, установленном законодательством Российской Федерации (далее - заявители).

1.3. Порядок информирования о правилах предоставления муниципальной услуги.

Информирование о правилах предоставления муниципальной услуги осуществляют администрация Красный Строитель, муниципальное бюджетное учреждение «Многофункциональный центр предоставления государственных и муниципальных услуг» муниципального района Челно-Вершинский Самарской области (далее - МФЦ)

1.3.1. Место нахождения Администрации сельского поселения Красный Строитель: Самарская область, Челно-Вершинский район, пос. Красный Строитель, ул. Советская, 1А
Почтовый адрес для направления документов: 446842, Самарская область, Челно-Вершинский район, пос. Красный Строитель, ул. Советская, д.1А.

Электронный адрес администрации сельского поселения Красный Строитель муниципально-го района Челно-Вершинский Самарской области - krstroitel@yandex.ru

График работы (время местное):
понедельник - пятница - с 8,00час. до 16,00 чаов

предпраздничные дни - выходные

суббота - выходной

воскресенье - выходной

перерыв - 12,00час. до 13,00часов

Справочные телефоны: 8(846)51 4 42 17

Адрес электронной почты: krstroitel@yandex.ru

1.3.2. Информация о местонахождении, графике работы и справочных телефонах администрации, а также о порядке предоставления муниципальной услуги и перечне документов, необходимых для её получения, размещается:

на официальном интернет-сайте администрации: сельского поселения Красный Строитель; в федеральной государственной информационной системе «Единый портал государственных и муниципальных услуг (функций)» (далее - Единый портал государственных и муниципальных услуг) (<http://www.gosuslugi.ru>),

в региональной системе Единого портала государственных и муниципальных услуг «Портал государственных и муниципальных услуг Самарской области» (далее - Портал государственных и муниципальных услуг Самарской области) - <http://www.pgu.samregion.ru> и <http://www.uslugi.samregion.ru>;

на информационных стендах в помещении приема заявлений в администрации; по указанному в предыдущем пункте номерам телефонов администрации.

Информация о местах нахождения и графике работы МФЦ, находящихся на территории Самарской области, адресах электронной почты и официальных сайтов МФЦ приведена в сети Интернет по адресу: mfcb3.samregion.ru.

1.3.3. Информация о местонахождении, графике работы и справочных телефонах администрации, а также о порядке предоставления муниципальной услуги и перечне документов, необходимых для её получения, размещается:

на официальном интернет-сайте администрации: /www.kamadn.ru/ ; в федеральной государственной информационной системе «Единый портал государственных и муниципальных услуг (функций)» (далее - Единый портал государственных и муниципальных услуг) (<http://www.gosuslugi.ru>),

ОФИЦИАЛЬНОЕ ОПУБЛИКОВАНИЕ

в региональной системе Единого портала государственных и муниципальных услуг «Портал государственных и муниципальных услуг Самарской области» (далее – Портал государственных и муниципальных услуг Самарской области) – <http://www.pgu.samregion.ru> и <http://www.uslugi.samregion.ru>;

на информационных стендах в помещении приема заявлений в администрации;
по указанным в предыдущем пункте номерам телефонов администрации.
Информация о местах нахождения и графике работы МФЦ, находящихся на территории Самарской области, адресах электронной почты и официальных сайтов МФЦ приведена в сети Интернет по адресу:

1.3.4. Информирование о правилах предоставления муниципальной услуги могут проводиться в следующих формах:

- индивидуальное личное консультирование;
- индивидуальное консультирование по почте (по электронной почте);
- индивидуальное консультирование по телефону;
- публичное письменное информирование;
- публичное устное информирование.

1.3.5. Индивидуальное личное консультирование.
Время ожидания лица, заинтересованного в получении консультации при индивидуальном личном консультировании, не может превышать 15 минут.

Индивидуальное личное консультирование одного лица должностным лицом администрации не может превышать 20 минут.

В случае, если для подготовки ответа требуется время, превышающее 20 минут, должностное лицо администрации, осуществляющее индивидуальное личное консультирование, может предложить лицу, обратившемуся за консультацией, обратиться за необходимой информацией в письменном виде либо назначить другое удобное для обратившегося за консультацией лица время для индивидуального личного консультирования.

1.3.6. Индивидуальное консультирование по почте (по электронной почте).

При индивидуальном консультировании по почте (по электронной почте) ответ на обращение лица, заинтересованного в получении консультации, направляется либо по почте, либо по электронной почте на указанный адрес (адрес электронной почты) обратившегося за консультацией лица в десятидневный срок со дня регистрации обращения.

1.3.7. Индивидуальное консультирование по телефону.

Ответ на телефонный звонок должен начинаться с информации о наименовании органа, в который позвонил гражданин, фамилии, имени, отчестве (последнее – при наличии) и должности должностного лица администрации, осуществляющего индивидуальное консультирование по телефону.

Время разговора не должно превышать 10 минут.

В том случае, если должностное лицо администрации, осуществляющее консультирование по телефону, не может ответить на вопрос, связанный с предоставлением муниципальной услуги, по существу, оно обязано проинформировать позвонившее лицо об организациях либо структурных подразделениях администрации, которые располагают необходимыми сведениями.

1.3.8. Публичное письменное информирование.

Публичное письменное информирование осуществляется путем размещения информационных материалов на стендах в местах предоставления муниципальной услуги, публикации информационных материалов в средствах массовой информации, размещения информационных материалов на официальном сайте администрации и на Едином портале государственных и муниципальных услуг и Портале государственных и муниципальных услуг Самарской области.

1.3.9. Публичное устное информирование.

Публичное устное информирование осуществляется уполномоченным должностным лицом администрации с привлечением средств массовой информации.

1.3.10. Должностные лица администрации, участвующие в предоставлении муниципальной услуги, при ответе на обращения граждан и организаций обязаны:

- уважительно относиться к лицам, обратившимся за консультацией. Во время личного консультирования и консультирования по телефону необходимо произносить слова четко, избегать параллельных разговоров с окружающими людьми и не прерывать разговор по причине поступления звонка на другой аппарат. В конце личного консультирования и консультирования по телефону должностное лицо администрации, осуществляющее консультирование, должно кратко подвести итоги и перечислить меры, которые надо принять (кто именно, когда и что должен сделать) в целях предоставления муниципальной услуги;

давать в простой, доступной форме ответы на письменные обращения при осуществлении консультирования по почте (по электронной почте), содержащие ответы на поставленные вопросы, должность, фамилию и инициалы должностного лица администрации, подписавшего ответ, номер телефона и фамилию исполнителя (должностного лица администрации, подготовившего ответ).

Должностное лицо администрации не вправе осуществлять консультирование обратившихся за консультацией лиц, выходящее за рамки информирования о стандартных процедурах и условиях предоставления муниципальной услуги и влияющее прямо или косвенно на индивидуальные решения обратившихся за консультацией лиц.

1.3.11. На стендах в местах предоставления муниципальной услуги размещаются следующие информационные материалы:

- исчерпывающая информация о порядке предоставления муниципальной услуги (в том числе блок-схема, наглядно отображающая алгоритм прохождения административных процедур);
- извлечения из текста настоящего Административного регламента и приложения к нему;
- исчерпывающий перечень органов государственной власти, органов местного самоуправления, участвующих в предоставлении муниципальной услуги, с указанием предоставляемых ими документов;
- последовательность обращения в органы государственной власти, органы местного самоуправления, участвующие в предоставлении муниципальной услуги;
- месторасположение, график (режим) работы, номера телефонов, адреса официальных сайтов в сети Интернет и электронной почты органов, в которых заинтересованные лица могут получить документы, необходимые для предоставления муниципальной услуги;
- схема размещения должностных лиц администрации и режим приема ими лиц, заинтересованных в получении консультации, заявителей; номера кабинетов, фамилии, имена, отчества (последние – при наличии) и должности соответствующих должностных лиц;
- извлечения из нормативных правовых актов по наиболее часто задаваемым вопросам;
- перечень документов, предоставляемых заявителем, и требования, предъявляемые к этим документам;
- формы документов для заполнения, образцы заполнения документов;
- перечень оснований для отказа в предоставлении муниципальной услуги;
- порядок обжалования решения, действий или бездействия должностных лиц администрации, участвующих в предоставлении муниципальной услуги.

Тексты перечисленных информационных материалов печатаются удобным для чтения шрифтом (размер не менее 14), без исправлений, наиболее важные места выделяются полужирным шрифтом.

1.3.12. На официальном сайте администрации в сети Интернет размещаются следующие информационные материалы:

- полное наименование и полный почтовый адрес администрации;
- справочные телефоны, по которым можно получить консультацию о правилах предоставления муниципальной услуги;
- адрес электронной почты администрации;
- полный текст настоящего Административного регламента с приложениями к нему;
- информационные материалы, содержащиеся на стендах в местах предоставления муниципальной услуги.

1.3.13. На Едином портале государственных и муниципальных услуг и Портале государственных и муниципальных услуг Самарской области размещается информация:

- полное наименование и полный почтовый адрес администрации;
- справочные телефоны, по которым можно получить консультацию по порядку предоставления муниципальной услуги;
- адрес электронной почты администрации;
- порядок получения информации заинтересованными лицами по вопросам предоставления муниципальной услуги, сведений о результате предоставления муниципальной услуги.

1.3.14. В залах обслуживания МФЦ устанавливаются интернет-киоски, содержащие справочно-информационные и поисковые системы для самостоятельного использования посетителями с

целью получения установленной информации и справок. Правила работы с ними, а также фамилия, имя, отчество должностного лица, ответственного за работу интернет-киоска, размещаются на информационном стенде в непосредственной близости от места расположения интернет-киоска.

II. Стандарт предоставления муниципальной услуги

2.1. Наименование муниципальной услуги: выдача разрешений на отклонение от предельных параметров разрешенного строительства, реконструкции объектов капитального строительства.

2.2. Наименование органа местного самоуправления, предоставляющего муниципальную услугу, - администрация сельского поселения Красный Строитель муниципального района Челно-Вершинский Самарской области.

Предоставление муниципальной услуги осуществляется в МФЦ в части приема документов, необходимых для предоставления муниципальной услуги, доставки документов в администрацию поселения Красный Строитель и выдачи результатов предоставления муниципальной услуги.

При предоставлении муниципальной услуги осуществляется взаимодействие с: федеральным органом исполнительной власти, уполномоченным Правительством Российской Федерации на осуществление государственного кадастрового учета, государственной регистрации прав, ведение Единого государственного реестра недвижимости и предоставление сведений, содержащихся в Едином государственном реестре недвижимости (далее – орган регистрации прав);

органы местного самоуправления (их структурные подразделения).

2.3. Результатом предоставления муниципальной услуги являются: предоставление разрешения на отклонение от предельных параметров разрешенного строительства, реконструкции объектов капитального строительства (далее – разрешение на отклонение от параметров);

отказ в предоставлении разрешения на отклонение от параметров.

2.4. Муниципальная услуга предоставляется в срок, не превышающий 70 дней со дня поступления заявления о предоставлении разрешения на отклонение от предельных параметров разрешенного строительства, реконструкции объектов капитального строительства.

В указанный срок не входит время организация и проведение публичных слушаний по вопросу предоставления разрешения на отклонение от предельных параметров разрешенного строительства, реконструкции объектов капитального строительства.

Порядок организации и проведения публичных слушаний определяется пунктом 5 решения Собрания представителей сельского поселения Красный Строитель муниципального района Челно-Вершинский «Об утверждении Порядка организации и проведения публичных слушаний по вопросам градостроительной деятельности территории сельского поселения Красный Строитель муниципального района Челно-Вершинский Самарской области», с учетом положений статьи 39 Градостроительного кодекса Российской Федерации. Срок проведения публичных слушаний с момента оповещения жителей муниципального образования о времени и месте их проведения до дня опубликования заключения о результатах публичных слушаний составляет 25 дней.

Сообщения о проведении публичных слушаний по вопросу предоставления разрешения направляются правообладателям земельных участков, имеющих общие границы с земельным участком, применительно к которому запрашивается данное разрешение, правообладателям объектов капитального строительства, расположенных на земельных участках, имеющих общие границы с земельным участком, применительно к которому запрашивается данное разрешение, и правообладателям помещений, являющихся частью объекта капитального строительства, применительно к которому запрашивается данное разрешение. Указанные сообщения направляются собственникам с уведомлением либо с вручением лично под роспись не позднее чем через десять дней со дня поступления заявления о предоставлении разрешения.

2.5. Правовые основания для предоставления для муниципальной услуги.

Перечень нормативных правовых актов, регулирующих предоставление муниципальной услуги (с указанием их источников официального опубликования), размещается на официальном сайте администрации, в реестре государственных и муниципальных услуг Самарской области, на Портале государственных и муниципальных услуг и Портале государственных и муниципальных услуг Самарской области.

2.6. Для получения муниципальной услуги заявитель самостоятельно представляет в Комиссию по подготовке проекта правил землепользования и застройки на территории составляет 30 дней. (далее – Комиссия) или в МФЦ заявление о предоставлении разрешения на отклонение от предельных параметров разрешенного строительства, реконструкции объектов капитального строительства (далее – заявление), по форме согласно приложению 2 к настоящему Административному регламенту, которое должно содержать следующую информацию:

- фамилия, имя, отчество, место жительства заявителя, данные документа, удостоверяющего личность гражданина Российской Федерации, номер контактного телефона - в случае подачи заявления физическим лицом;
 - фамилия, имя, отчество, место жительства заявителя, данные документа, удостоверяющего личность гражданина Российской Федерации, дата и государственный регистрационный номер записи о государственной регистрации индивидуального предпринимателя, идентификационный номер налогоплательщика, номер контактного телефона - в случае подачи заявления индивидуальным предпринимателем;
 - 3) полное наименование, организационно-правовая форма и место нахождения заявителя, дата и государственный регистрационный номер записи о государственной регистрации юридического лица, идентификационный номер налогоплательщика, номер контактного телефона и факса - в случае подачи заявления юридическим лицом;
 - 4) фамилия, имя, отчество представителя заявителя и реквизиты документа, подтверждающего его полномочия, - в случае, если заявление подается представителем заявителя;
 - 5) почтовый адрес, адрес электронной почты, номер телефона для связи с заявителем или представителем заявителя
 - 6) данные о земельном участке и объекте капитального строительства, для которых испрашивается отклонение от предельных параметров (адрес, кадастровый (условный) номер, площадь, высота и этажность объекта капитального строительства, сведения о сетях инженерно-технического обеспечения);
 - 7) сведения о правах заявителя и правоустанавливающих документах на земельный участок и объект капитального строительства, для которых испрашивается отклонение от предельных параметров;
 - 8) испрашиваемое заявителем отклонение от предельных параметров;
 - 9) категория земель и вид разрешенного использования земельного участка;
 - 10) обоснование необходимости предоставления разрешения на отклонение от предельных параметров, в том числе описание характеристик земельного участка, неблагоприятных для застройки, а также подтверждение соответствия испрашиваемых отклонений требованиям технических регламентов;
 - 11) сведения о соседних земельных участках и объектах капитального строительства, на них расположенных, с указанием их адресов и правообладателей;
 - 12) подтверждение соответствия испрашиваемых отклонений требованиям технических регламентов.;
- К заявлению, предусмотренному п.2.6, должны прилагаться следующие документы:
- 1) копии документов, удостоверяющих личность заявителя - физического лица, либо выписка из единого государственного реестра индивидуальных предпринимателей - для индивидуальных предпринимателей или выписка из единого государственного реестра юридических лиц - для юридических лиц;

ОФИЦИАЛЬНОЕ ОПУБЛИКОВАНИЕ

2) кадастровый паспорт земельного участка и технический план объекта капитального строительства, для которых испрашивается условно разрешенный вид использования, отклонение от предельных параметров, либо нотариально заверенные копии указанных документов;

нотариально заверенные копии правоустанавливающих документов, удостоверяющих права заявителя на земельный участок и объект капитального строительства, для которых испрашивается условно разрешенный вид использования, отклонение от предельных параметров;

документы, подтверждающие обстоятельства, указанные в п.п. 10 настоящего пункта; В случае, если неблагоприятные для застройки характеристики земельного участка – инженерно-геологические, то необходимо представление подтверждающего указанного обстоятельства заключения, подготовленного физическим (юридическим) лицом, соответствующим требованиям законодательства Российской Федерации, предъявляемым к лицам, выполняющим инженерные изыскания.

Документы, подтверждающие соблюдение требований технических регламентов: в случае если разрешение испрашивается на отклонение от предельных параметров в части минимальных отступов от границ земельных участков в целях определения мест допустимого размещения зданий, строений, сооружений, за пределами которых запрещено строительство зданий, строений, сооружений, и (или) в части минимального отступа (бытового разрыва) между зданиями – необходимо представление заключения специализированной организации о соответствии испрашиваемого отклонения противопожарным нормам и правилам (о соответствии Федеральному закону от 22.07.2008 №123-ФЗ «Технический регламент о требованиях пожарной безопасности»);

заключение специализированной организации о соответствии испрашиваемого отклонения требованиям технических регламентов – в случае, если разрешение испрашивается на отклонение от других параметров. Представление указанного заключения не является обязательным; схема планировочной организации земельного участка (в масштабе 1:500), фиксирующую: границы земельного участка;

границы размещения существующего или планируемого объекта капитального строительства;

место испрашиваемого отклонения по отступу от границ земельного участка и (или) по минимальному отступу (бытовому разрыву) между зданиями – в случае, если разрешение испрашивается на отклонение от предельных параметров в части минимальных отступов от границ земельных участков в целях определения мест допустимого размещения зданий, строений, сооружений, за пределами которых запрещено строительство зданий, строений, сооружений, и (или) в части минимального отступа (бытового разрыва) между зданиями.

5) ситуационный план, фиксирующий расположение соседних земельных участков и объектов капитального строительства, на них расположенных, с указанием их адресов;

6) достоверность - в случае подачи заявления представителем заявителя - физического лица, индивидуального предпринимателя, или представителем заявителя - юридического лица, если представитель заявителя не является в соответствии с выпиской из Единого государственного реестра юридических лиц лицом, имеющим право действовать от имени юридического лица без доверенности.

2.7. Документами и информацией, необходимыми в соответствии с нормативными правовыми актами для предоставления муниципальной услуги, которые находятся в распоряжении иных органов и организаций и запрашиваются администрацией поселения в органах (организациях), в распоряжении которых они находятся, если заявитель не представил такие документы и информацию самостоятельно, являются:

правоустанавливающие документы на земельный участок, если указанные документы (их копии или сведения, содержащиеся в них) имеются в Едином государственном реестре недвижимости;

выписка из Единого государственного реестра недвижимости о правах на земельный участок и (или) находящийся на нем объект (объекты) капитального строительства;

сведения, внесенные в государственный кадастр недвижимости (Единый государственный реестр недвижимости);

кадастровая выписка о земельном участке;

кадастровый план территории, в границах которой расположен земельный участок;

градостроительный план земельного участка;

выписка из Единого государственного реестра юридических лиц в случае если заявителем является юридическое лицо, и выписка из Единого государственного реестра индивидуальных предпринимателей в случае если заявителем является индивидуальный предприниматель;

6) сведения о нахождении земельного участка и(или) объекта капитального строительства, в отношении которых запрашивается разрешение на условно разрешенный вид использования, на территории объекта культурного наследия или в границах зон охраны объектов культурного наследия (памятников истории и культуры) народов Российской Федерации, о соответствии запрашиваемого условно разрешенного вида использования режимам использования земель в границах зон охраны объектов культурного наследия (памятников истории и культуры) народов Российской Федерации и режимам использования территорий объектов культурного наследия.

Заявитель вправе предоставить полный пакет документов, необходимых для предоставления муниципальной услуги, самостоятельно.

2.8. Основанием для отказа в приеме документов, необходимых для предоставления муниципальной услуги, являются:

1) обращение в орган местного самоуправления, не уполномоченный на выдачу разрешений на условно разрешенный вид использования земельного участка или объекта капитального строительства;

2) непредставление документов, перечисленных в пункте 2.6 настоящего Административного регламента;

наличие в заявлении и приложенных документах неогорченных исправлений, серьезных повреждений, не позволяющих однозначно истолковать их содержание, подчисток либо приписок, зачеркнутых слов, записей, выполненных карандашом, а также нецензурных либо оскорбительных выражений, угроз жизни, здоровью и имуществу должностных лиц уполномоченного органа, а также членов их семей;

текст заявления не подается прочтению;

отсутствие в заявлении сведений о заявителе, подписи заявителя, контактных телефонов, почтового адреса;

заявление подписано неуполномоченным лицом.

При подаче заявления через Единый портал основания для отказа в приеме документов отсутствуют.

2.9. Основаниями для отказа в предоставлении муниципальной услуги могут выступать:

несоответствие испрашиваемого разрешения требованиям Федерального закона от 22.07.2008 № 123-ФЗ «Технический регламент о требованиях пожарной безопасности»;

несоответствие испрашиваемого разрешения требованиям Федерального закона от 30.12.2009 № 384-ФЗ «Технический регламент о безопасности зданий и сооружений»;

несоответствие испрашиваемого разрешения требованиям иных технических регламентов;

отсутствие указания в заявлении о предоставлении разрешения на отклонение от предельных параметров конкретных минимальных размеров земельных участков либо их конфигурации, инженерно-геологических или иных характеристик земельных участков, неблагоприятных для застройки;

5) земельный участок расположен в границах территории, на которую действие градостроительного регламента не распространяется или не устанавливается;

6) поступление в администрацию уведомления о выявлении самовольной постройки от исполнительного органа государственной власти, должностного лица, государственного учреждения или органа местного самоуправления, указанных в части 2 статьи 55.32 Градостроительного кодекса Российской Федерации, в отношении земельного участка, в отношении которого подано заявление и на котором расположена такая постройка, до ее сноса или приведения в соответствие с установленными требованиями. Исключением являются случаи, если по резуль-

татам рассмотрения данного уведомления органом местного самоуправления в исполнительный орган государственной власти, должностному лицу, в государственное учреждение или орган местного самоуправления, которые указаны в части 2 статьи 55.32 Градостроительного кодекса Российской Федерации, и от которых поступило данное уведомление, направлено уведомление о том, что наличие признаков самовольной постройки не усматривается либо вступило в законную силу решение суда об отказе в удовлетворении исковых требований о сносе самовольной постройки или ее приведении в соответствие с установленными требованиями;

7) с заявлением обратился лицо, не являющееся собственником (правообладателем) земельного участка и (или) расположенного на нем объекта капитального строительства;

8) предоставление разрешения на отклонение от предельных параметров разрешенного строительства, реконструкции объектов капитального строительства будет нарушать требования федерального законодательства Российской Федерации и законодательства Самарской области.

Решение о предоставлении разрешения на отклонение от предельных параметров или об отказе в предоставлении такого разрешения принимает глава местной администрации на основании рекомендаций Комиссии, подготовленных на основании заключения о результатах публичных слушаний по вопросу о предоставлении разрешения на отклонение от предельных параметров.

2.10. Услуги, являющиеся необходимыми и обязательными для предоставления муниципальной услуги, отсутствуют.

2.11. Предоставление муниципальной услуги осуществляется бесплатно.

2.12. Максимальный срок ожидания в очереди при подаче документов, а также при получении результата предоставления муниципальной услуги составляет не более 15 минут.

2.13. Регистрация заявления о предоставлении муниципальной услуги, поступившего в письменной форме на личном приеме заявителя или по почте, в электронной форме, осуществляется в день его поступления в администрацию поселения.

При поступлении в Администрацию заявления о предоставлении муниципальной услуги в письменной форме в выходной или нерабочий праздничный день, регистрация заявления осуществляется в первый рабочий день, следующий за выходным или нерабочим праздничным днем.

2.14. Месторасположение помещения, в котором предоставляется муниципальная услуга, должно определяться с учетом пешеходной доступности от остановок общественного транспорта. Помещения, в которых предоставляется муниципальная услуга, для удобства заявителя размещаются на нижних, предпочтительнее на первых этажах здания.

Прием заявителей осуществляется в специально выделенных для этих целей помещениях (присутственных местах). Присутственные места размещаются в здании администрации поселения и включают места для информирования, ожидания и приема заявителей, места для заполнения заявлений.

Места для посетителей в администрации поселения оборудуются:

противопожарной системой и средствами пожаротушения;

системой оповещения о возникновении чрезвычайной ситуации; системой охраны.

Входы и выходы из помещений оборудуются соответствующими указателями с автономными источниками бесперебойного питания.

Места ожидания должны соответствовать комфортным условиям для заявителей и оптимальным условиям работы должностных лиц. Места ожидания в очереди на предоставление или получение документов оборудуются стульями, кресельными секциями, скамьями (банкетками). Количество мест ожидания определяется исходя из фактической нагрузки и возможностей для их размещения в здании, но не может составлять менее 10 мест. В местах ожидания организуется предварительная дистанционная запись заинтересованных лиц на прием по вопросам предоставления муниципальной услуги по телефону.

Места для заполнения заявлений оборудуются стульями, столами (стойками) и обеспечиваются образцами заполнения документов, информацией о перечне документов, необходимых для предоставления муниципальной услуги, бланками заявлений и канцелярскими принадлежностями.

Места информирования, предназначенные для ознакомления заявителей с информационными материалами о предоставлении муниципальной услуги, оборудуются информационными стендами, на которых размещается информация, указанная в пункте 1.3.10. настоящего Административного регламента.

Входы в помещения оборудуются пандусами, расширенными проходами, позволяющими обеспечить беспрепятственный доступ инвалидов, включая инвалидов, использующих кресла-коляски, других маломобильных групп населения. Центральный вход в здание оборудуется информационной табличкой (вывеской), содержащей соответствующее наименование, с использованием укрупненного шрифта и плоско-точечного шрифта Брайля.

При технической невозможности обеспечения доступности помещения (здания), в котором предоставляется муниципальная услуга, для инвалидов по согласованию с общественной организацией инвалидов, на подготовленного сотрудника уполномоченного органа по предоставлению муниципальной услуги, административно-распорядительным актом возлагается обязанность по предоставлению муниципальной услуги по месту жительства инвалида или в дистанционном режиме.

Для инвалидов по зрению обеспечивается дублирование необходимой для ознакомления зрительной информации, а также надписей, знаков и иной текстовой и графической информации знаками, выполненными укрупненным шрифтом и рельефно-точечным шрифтом Брайля. Для инвалидов по слуху обеспечивается дублирование необходимой для ознакомления звуковой информации текстовой и графической информацией (бегущей строкой).

В помещениях администрации поселения обеспечивается допуск сурдопереводчика и тифлосурдопереводчика.

В помещениях администрации поселения обеспечивается допуск собаки-проводника при наличии документа, подтверждающего ее специальное обучение, выданного по форме и в порядке, утвержденном приказом Министерства труда и социальной защиты Российской Федерации от 22.06.2015 № 386н.

На территории, прилегающей к зданию администрации поселения, оборудуются места для парковки автотранспортных средств. Количество парковочных мест определяется исходя из интенсивности и количества заинтересованных лиц, обратившихся в администрацию поселения за определенный период. На стоянке должно быть не менее 5 машино-мест, в том числе не менее одного машино-места для парковки специальных автотранспортных средств инвалидов. Доступ заявителей к парковочным местам является бесплатным.

2.15. Показателями доступности и качества предоставления муниципальной услуги являются:

количество взаимодействий заявителя с должностными лицами администрации при предоставлении муниципальной услуги и их продолжительность;

доля случаев предоставления муниципальной услуги с нарушением установленного срока в общем количестве исполненных заявлений о предоставлении муниципальной услуги;

доля жалоб заявителей, поступивших в порядке досудебного обжалования решений, принимаемых в ходе предоставления муниципальной услуги, и действий (бездействия) должностных лиц в общем количестве обращений по вопросам предоставления муниципальной услуги;

доля нарушений исполнения настоящего Административного регламента, иных нормативных правовых актов, выявленных по результатам проведения контрольных мероприятий в соответствии с разделом 4 настоящего Административного регламента, в общем количестве исполненных заявлений о предоставлении муниципальной услуги;

снижение максимального срока ожидания в очереди при подаче заявления и получении результата предоставления муниципальной услуги;

доля заявлений о предоставлении муниципальной услуги, поступивших в электронной форме (от общего количества поступивших заявлений).

2.16. Информация о предоставляемой муниципальной услуге, формы заявлений могут быть получены с использованием ресурсов в сети Интернет, указанных в пункте 1.3.2. настоящего Административного регламента.

2.17. Заявителям предоставляется возможность получения информации о ходе предоставления муниципальной услуги и возможности получения муниципальной услуги в элек-

ОФИЦИАЛЬНОЕ ОПУБЛИКОВАНИЕ

тройной форме с использованием Единого портала государственных и муниципальных услуг и Регионального портала, а также по принципу "одного окна" с учетом экстерриториального принципа получения муниципальной услуги на базе МФЦ.

Экстерриториальный принцип получения муниципальной услуги на базе МФЦ (далее - экстерриториальный принцип) - возможность получения муниципальной услуги при обращении заявителя (представителя заявителя) в любой МФЦ на территории Самарской области независимо от места регистрации по месту жительства.

2.18. Предоставление муниципальной услуги в электронной форме осуществляется в соответствии с законодательством Российской Федерации и законодательством Самарской области.

Направление заявления в электронной форме или в виде электронного документа осуществляется с учетом информационно-технологических условий (возможностей) и требует наличия у заявителя доступа к Региональному portalу на сети Интернет.

Прием и регистрация заявлений, представляемых с использованием информационно-коммуникационных технологий, осуществляется в пределах срока регистрации, предусмотренного настоящим Административным регламентом.

При направлении заявления в электронной форме или в виде электронного документа в администрацию поселения запрещается требовать от заявителя повторного формирования и подписания заявления на бумажном носителе.

2.19. Предоставление муниципальной услуги на базе МФЦ по принципу "одного окна" с учетом экстерриториального принципа осуществляется после однократного личного обращения заявителя с соответствующим заявлением в МФЦ. Взаимодействие с администрацией поселения осуществляется МФЦ без участия заявителя в соответствии с нормативными правовыми актами Российской Федерации, Самарской области и соглашением о взаимодействии между администрацией поселения и МФЦ, заключенным в установленном порядке.

При получении муниципальной услуги по экстерриториальному принципу предоставляемые заявителем электронные документы и (или) заверенные уполномоченным должностным лицом МФЦ электронные образы представляемых заявителем документов с письменного согласия заявителя (представителя заявителя) размещаются в едином региональном хранилище, являющемся элементом Регионального портала, обеспечивающим хранение электронных документов и электронных образов документов, а также их использование заявителем в целях предоставления ему муниципальной услуги по экстерриториальному принципу или в электронной форме (далее - единое региональное хранилище).

Документы, необходимые для предоставления муниципальной услуги (лично представляемые заявителем), приложенные к заявлению и представленные в электронной форме с использованием Регионального портала, являются основанием для начала предоставления муниципальной услуги.

В случае направления в электронной форме заявления без приложения документов, лично представляемых заявителем, они должны быть представлены заявителем в администрацию поселения на личном приеме в течение 5 рабочих дней с момента направления заявления. До предоставления заявителем указанных документов рассмотрение заявления о предоставлении муниципальной услуги приостанавливается.

В случае подачи заявления о предоставлении муниципальной услуги в электронной форме с документами в виде электронных документов (электронных образов документов), заверенных в установленном порядке, документы на бумажных носителях заявителем не представляются.

2.20. Результаты предоставления муниципальной услуги формируются в форме электронных документов, подписанных усиленной квалифицированной электронной подписью должностного лица администрации поселения, и размещаются в едином региональном хранилище Регионального портала независимо от способа обращения заявителя за получением муниципальной услуги.

III. Состав, последовательность и сроки выполнения административных процедур, требования к порядку их выполнения, в том числе особенности выполнения административных процедур в электронной форме, а также особенности выполнения административных процедур в многофункциональных центрах

3.1. Предоставление муниципальной услуги включает в себя следующие административные процедуры:

прием заявления и документов, необходимых для предоставления муниципальной услуги, при личном обращении заявителя;

прием документов при обращении по почте либо в электронной форме;

прием заявления и документов, необходимых для предоставления муниципальной услуги, на базе МФЦ;

формирование и направление межведомственных запросов;

рассмотрение заявления на отклонение от предельных параметров;

предоставление разрешения на отклонение от предельных параметров либо отказа в предоставлении разрешения на отклонение от предельных параметров, выдача (направление) заявителю документов.

Прием заявления и документов, необходимых для предоставления муниципальной услуги, при личном обращении заявителя

3.2. Основанием (юридическим фактом) для начала выполнения административной процедуры является обращение заявителя за предоставлением муниципальной услуги в Комиссию с соответствующим заявлением и документами, необходимыми для предоставления муниципальной услуги, указанными в пункте 2.6 настоящего Административного регламента.

3.3. Должностным лицом, осуществляющим административную процедуру, является должностное лицо администрации поселения, уполномоченное на прием заявления и документов для предоставления муниципальной услуги (далее - должностное лицо, ответственное за прием заявления и документов).

3.4. Должностное лицо, ответственное за прием заявления и документов: осуществляет прием заявления и документов;

проверяет комплектность представленных заявителем документов, исходя из требований пункта 2.6 настоящего Административного регламента, и формирует комплект документов, представленных заявителем;

регистрирует заявление в журнале регистрации входящих документов. Под регистрацией в журнале регистрации входящих документов понимается как регистрация заявления на бумажном носителе, так и регистрация заявления в используемой в администрации поселения системе электронного документооборота, обеспечивающей сохранность сведений о регистрации документов. Регистрация в журнале регистрации входящих документов осуществляется последовательно, исходя из времени поступления заявления;

в случае если при проверке представленных заявителем документов присутствуют основания для отказа в приеме документов, предусмотренные пунктом 2.8 настоящего Административного регламента, отказывает в приеме документов.

3.5. Если при проверке комплектности представленных заявителем документов, исходя из требований пункта 2.6 настоящего Административного регламента, должностное лицо, ответственное за прием заявления и документов, выявляет, что документы, представленные заявителем для получения муниципальной услуги, не соответствуют установленным настоящим Административным регламентом требованиям, оно уведомляет заявителя о перечне недостающих документов и предлагает повторно обратиться, собрав необходимый пакет документов.

В случае отказа заявителя от доработки документов, должностное лицо, ответственное за прием заявления и документов, принимает документы, обращая внимание заявителя, что указанные недостатки будут препятствовать предоставлению муниципальной услуги.

При желании заявителя устранить препятствия, прервав подачу документов, должностное лицо, ответственное за прием заявления и документов, возвращает документы заявителю.

Максимальный срок выполнения действий, предусмотренных настоящим пунктом, составляет 15 минут.

Максимальный срок выполнения административной процедуры составляет 1 рабочий день. Критерием принятия решения является наличие заявления и документов, которые заявитель должен представить самостоятельно.

3.8. Результатом административной процедуры является прием документов, представленных заявителем.

Способом фиксации результата административной процедуры является регистрация заявления в журнале регистрации входящих документов.

Прием документов при обращении по почте либо в электронной форме

3.9. Основанием (юридическим фактом) для начала административной процедуры является поступление в Комиссию по почте либо в электронной форме с помощью автоматизированных информационных систем заявления о предоставлении муниципальной услуги и документов, необходимых для предоставления муниципальной услуги, которые заявитель должен представить самостоятельно в соответствии с пунктом 2.6 настоящего Административного регламента.

3.10. Должностное лицо, ответственное за прием заявления и документов:

регистрирует поступившее заявление в журнале регистрации входящих документов;

проверяет комплектность представленных заявителем документов, исходя из соответствия требований пункта 2.6 настоящего Административного регламента, и формирует комплект документов, представленных заявителем;

уведомляет заявителя по телефону либо подготавливает, подписывает и направляет заявителю по почте на бумажном носителе либо в электронной форме (при наличии электронного адреса) уведомление о регистрации заявления о предоставлении муниципальной услуги по форме согласно Приложению 3 к настоящему Административному регламенту. Второй экземпляр уведомления на бумажном носителе хранится в администрации поселения.

В случае предоставления заявителем заявления в электронной форме без приложения электронных документов (электронных образов документов), необходимых для предоставления муниципальной услуги и представляемых заявителем самостоятельно, заверенных в установленном законом порядке, заявителю направляется уведомление о приеме и регистрации заявления, приостановке течения срока предоставления муниципальной услуги и необходимости в течение 5 рабочих дней представить соответствующие документы, указанные в пункте 2.6 настоящего Административного регламента.

В случае если при проверке представленных заявителем документов присутствуют основания для отказа в приеме документов, предусмотренные пунктом 2.8 настоящего Административного регламента, отказывает в приеме документов.

Максимальный срок административной процедуры не может превышать 1 рабочий день.

Критерием принятия решения является наличие заявления и документов, представленных по почте либо в электронной форме.

3.13. Результатом административной процедуры является прием документов, представленных заявителем.

Способом фиксации результата административной процедуры является регистрация заявления в журнале регистрации входящих документов, уведомление заявителя.

Прием заявления и документов, необходимых для предоставления муниципальной услуги, на базе МФЦ

3.14. Основанием (юридическим фактом) для приема документов на базе МФЦ является обращение заявителя с заявлением и документами, необходимыми для предоставления муниципальной услуги, перечисленными в пункте 2.6 настоящего Административного регламента, в МФЦ.

3.15. Сотрудник МФЦ, ответственный за прием и регистрацию документов, уточняет предмет обращения заявителя в МФЦ и проверяет соответствие испрашиваемой муниципальной услуги перечню предоставляемых государственных и муниципальных услуг на базе МФЦ.

3.16. При получении заявления о предоставлении муниципальной услуги и документов, необходимых для предоставления муниципальной услуги, по почте, от курьера или экспресс-почтой сотрудник МФЦ, ответственный за прием и регистрацию документов, регистрирует заявление в государственной информационной системе Самарской области "Система многофункциональных центров предоставления государственных и муниципальных услуг" (далее - ГИС СО "МФЦ").

3.17. Сотрудник МФЦ, ответственный за прием и регистрацию документов, при получении заявления о предоставлении муниципальной услуги и документов по почте, от курьера или экспресс-почтой: передает заявление и документы сотруднику МФЦ, ответственному за доставку документов в администрацию;

составляет и направляет в адрес заявителя расписку о приеме пакета документов.

3.18. При непосредственном обращении заявителя в МФЦ сотрудник МФЦ, ответственный за прием и регистрацию документов, проверяет комплектность документов в соответствии с требованиями пункта 2.6 настоящего Административного регламента. Если представленные документы не соответствуют требованиям пункта 2.6 настоящего Административного регламента, сотрудник МФЦ, ответственный за прием и регистрацию документов, разъясняет заявителю содержание недостатков, выявленных в представленных документах, и предлагает с согласия заявителя устранить недостатки.

При согласии заявителя устранить выявленные недостатки сотрудник МФЦ, ответственный за прием и регистрацию документов, прерывает прием и регистрацию документов и возвращает их заявителю для устранения выявленных недостатков.

При несогласии заявителя устранить выявленные недостатки сотрудник МФЦ, ответственный за прием и регистрацию документов, разъясняет, что указанное обстоятельство может стать основанием для отказа в предоставлении муниципальной услуги.

Сотрудник МФЦ, ответственный за прием и регистрацию документов, регистрирует заявление в ГИС СО "МФЦ", после чего заявлению присваивается индивидуальный порядковый номер и оформляется расписка о приеме документов.

Максимальный срок выполнения действий устанавливается МФЦ, но не может превышать 50 минут при предоставлении документов заявителем при его непосредственном обращении в МФЦ и 2 часов при получении заявления о предоставлении муниципальной услуги и документов по почте, от курьера или экспресс-почтой.

3.19. Сотрудник МФЦ, ответственный за прием и регистрацию документов, передает сотруднику МФЦ, ответственному за формирование дела, принятый при непосредственном обращении заявителя в МФЦ и зарегистрированный заявителем и представленные заявителем в МФЦ документы.

Сотрудник МФЦ, ответственный за формирование дела, формирует из поступивших документов дело (пакет документов), необходимое для предоставления муниципальной услуги (далее - дело), для передачи в администрацию сельского поселения Красный Строитель.

3.21. Дело доставляется в администрацию сельского поселения Красный Строитель сотрудником МФЦ, ответственным за доставку документов. Максимальный срок выполнения данного действия устанавливается соглашением администрации сельского поселения Красный Строитель о взаимодействии с МФЦ, но не может превышать 1 рабочего дня с момента непосредственного обращения заявителя с заявлением и документами в МФЦ или поступления в МФЦ заявления о предоставлении муниципальной услуги и документов по почте, от курьера или экспресс-почтой.

Должностное лицо уполномоченного органа, ответственное за прием заявления и документов, выдает сотруднику МФЦ, ответственному за доставку документов, расписку о принятии представленных документов. Максимальный срок выполнения действия составляет 10 минут.

3.22. Дальнейшее рассмотрение поступившего из МФЦ заявления и документов осуществляется администрацией сельского поселения Красный Строитель в порядке, установленном пунктами 3.4, 3.6 - 3.8 Административного регламента.

3.23. Критерием приема документов на базе МФЦ является наличие заявления и докумен-

ОФИЦИАЛЬНОЕ ОПУБЛИКОВАНИЕ

тов, которые заявитель должен представить самостоятельно.

Результатом административной процедуры является доставка в администрацию заявления и представленных заявителем в МФЦ документов.

Способами фиксации результата административной процедуры являются регистрация представленного заявления, расписка МФЦ о приеме документов, выданная заявителю, расписка администрации поселения о принятии представленных документов для предоставления муниципальной услуги.

Порядок предоставления муниципальной услуги по экстерриториальному принципу, а также порядок взаимодействия МФЦ, участвующих в предоставлении муниципальной услуги по экстерриториальному принципу, и администрации поселения определяется соответствующими соглашениями о взаимодействии.

Формирование и направление межведомственных запросов

3.26. Основанием (юридическим фактом) для начала выполнения административной процедуры является непредставление заявителем документов, указанных в пункте 2.7 настоящего Административного регламента, и отсутствие их в распоряжении администрации сельского поселения Красный Строитель.

3.27. Должностным лицом, осуществляющим административную процедуру, является должностное лицо администрации поселения, уполномоченное на формирование и направление межведомственных запросов (далее - должностное лицо, уполномоченное на формирование и направление межведомственных запросов).

3.28. Должностное лицо, уполномоченное на формирование и направление межведомственных запросов, готовит и направляет межведомственные запросы в органы (организации), в распоряжении которых находится необходимая информация.

3.29. Направление запросов осуществляется через систему межведомственного электронного взаимодействия.

В случае невозможности направления межведомственных запросов в электронной форме в связи с подтвержденной технической недоступностью или неработоспособностью веб-сервисов администрации либо неработоспособностью каналов связи, обеспечивающих доступ к сервисам, направление межведомственного запроса осуществляется на бумажном носителе по почте, по факсу с одновременным его направлением по почте или курьерской доставкой.

Межведомственный запрос формируется в соответствии с требованиями Федерального закона от 27.07.2010 N 210-ФЗ "Об организации предоставления государственных и муниципальных услуг".

3.30. Предельный срок для подготовки и направления межведомственных запросов составляет 3 рабочих дня со дня регистрации заявления на предоставление муниципальной услуги.

3.31. Предельный срок для ответов на межведомственные запросы составляет 5 рабочих дней со дня поступления запроса в соответствующий орган (организацию).

Испрашиваемая информация и (или) документы предоставляются в порядке, указанном в технологической карте межведомственного взаимодействия муниципальной услуги, утвержденной в установленном порядке.

3.32. Критерием принятия решения о направлении межведомственных запросов является отсутствие в распоряжении администрации поселения документов (информации, содержащейся в них), предусмотренных пунктом 2.7 настоящего Административного регламента, и непредоставление их заявителем самостоятельно.

3.33. Результатом административной процедуры является формирование полного пакета документов, необходимых для предоставления муниципальной услуги.

3.34. Способом фиксации результата административной процедуры является регистрация ответов на межведомственные запросы.

Рассмотрение заявления на отклонение от предельных параметров

3.35. Основанием (юридическим фактом) для начала выполнения административной процедуры является формирование полного пакета документов, необходимых для предоставления муниципальной услуги.

3.36. Должностным лицом, осуществляющим административную процедуру, является должностное лицо администрации поселения, уполномоченное на анализ документов (информации), необходимых для предоставления муниципальной услуги (далее - должностное лицо).

3.37. При предоставлении муниципальной услуги должностное лицо совершает следующие административные действия:

1) осуществляет проверку документов (информации), содержащейся в них, необходимых для предоставления муниципальной услуги в соответствии с пунктами 2.6 и 2.7 настоящего Административного регламента, в том числе на предмет соответствия предполагаемого отклонения от предельных параметров разрешенного строительства, реконструкции объектов капитального строительства требованиям технических регламентов. Максимальный срок выполнения соответствующего административного действия составляет 5 рабочих дней;

В случае несоответствия заявления техническим регламентам, либо заявление подано не правообладателем готовит отказ в предоставлении муниципальной услуги;

2) В случае соответствия пакета документов техническим регламентам готовит материалы для проведения публичных слушаний по вопросу предоставления разрешения на отклонение от предельных параметров. Максимальный срок выполнения соответствующего административного действия составляет 2 рабочих дня;

При поступлении заключения комиссии с рекомендацией о невозможности назначения общественных обсуждений или публичных слушаний по проекту решения о предоставлении разрешения на отклонение от предельных параметров при наличии одного или нескольких условий, предусмотренных пунктом 2.9 настоящего административного регламента, должностное лицо готовит отказ в предоставлении муниципальной услуги;

3) направляет главе поселения рекомендацию Комиссии, подготовленные на основании заключения о результатах публичных слушаний по вопросу о предоставлении разрешения на отклонение от предельных параметров разрешенного строительства, реконструкции объектов капитального строительства.

3.38. Результатом административной процедуры является направление главе поселения рекомендаций Комиссии, подготовленных на основании заключения о результатах публичных слушаний по вопросу о предоставлении разрешения на отклонение от предельных параметров разрешенного строительства, реконструкции объектов капитального строительства.

3.39. Способом фиксации результата административной процедуры является внесение сведений, указанных в пункте 3.38 настоящего Административного регламента в регистр соответствующих документов.

Предоставление разрешения на отклонение от предельных параметров либо отказа в предоставлении разрешения на отклонение от предельных параметров, выдача (направление) заявителю документов

3.40. Основанием (юридическим фактом) для начала выполнения административной процедуры является получение главой поселения рекомендаций Комиссии о предоставлении разрешения на отклонение от предельных параметров или об отказе в предоставлении разрешения на отклонение от предельных параметров.

3.41. Глава поселения в течение семи дней со дня поступления рекомендаций Комиссии принимает решение о предоставлении разрешения на отклонение от предельных параметров либо об отказе в предоставлении такого разрешения. В указанный в настоящем пункте срок входят подготовка проекта муниципального правового акта администрации поселения о предоставлении разрешения на условно разрешенный вид использования, согласование и подписание главой поселения соответствующего муниципального правового акта.

Официальное опубликование указанного муниципального правового акта и его размещение

на официальном сайте муниципального образования в сети Интернет осуществляется не позднее 10 дней со дня получения главой поселения заявления о предоставлении разрешения.

Должностное лицо администрации поселения, уполномоченное на анализ документов (информации), необходимых для предоставления муниципальной услуги, обеспечивает подготовку проекта муниципального правового акта о выдаче разрешения на отклонение от предельных параметров по форме, предусмотренной Приложением 5 к настоящему Административному регламенту, либо об отказе в предоставлении такого разрешения, по форме, предусмотренной Приложением 6 к настоящему Административному регламенту.

3.42. Максимальный срок выполнения административной процедуры 7 дней.

3.43. Результатом административной процедуры является муниципальный правовой акт о предоставлении разрешения на отклонение от предельных параметров или об отказе в предоставлении такого разрешения.

3.44. Результат предоставления муниципальной услуги заявителю может получить: лично в администрации поселения;

лично в МФЦ, в случае если заявитель при обращении в МФЦ за предоставлением муниципальной услуги изъявил желание получить результат предоставления муниципальной услуги в МФЦ. Порядок передачи администрации поселения в МФЦ результатов предоставления муниципальной услуги определяется соглашением о взаимодействии. Срок передачи администрации мв МФЦ результата предоставления муниципальной услуги и срок его выдачи заявителю определяется соглашением о взаимодействии;

в электронной форме в одном региональном хранилище.

3.46. Способом фиксации результата административной процедуры является внесение сведений, указанных в пункте 3.44 настоящего Административного регламента, в регистр соответствующих документов.

4. Формы контроля за исполнением Административного регламента

4.1. Текущий контроль за соблюдением последовательности действий, определенных административными процедурами по предоставлению муниципальной услуги, и исполнением ответственных должностными лицами администрации поселения положений настоящего Административного регламента и иных нормативных правовых актов, устанавливающих требования к предоставлению муниципальной услуги, а также за принятием ими решений осуществляется на постоянной основе уполномоченным должностным лицом.

4.2. Периодичность осуществления текущего контроля устанавливается уполномоченным должностным лицом.

4.3. Контроль за полнотой и качеством предоставления муниципальной услуги включает в себя проведение плановых и внеплановых проверок, выявление и устранение нарушений прав заявителей, рассмотрение, принятие решений и подготовку ответов на обращения заинтересованных лиц, содержащих жалобы на действия (бездействие) должностных лиц администрации поселения.

4.4. Периодичность проведения плановых проверок выполнения администрацией положений настоящего Административного регламента и иных нормативных правовых актов, устанавливающих требования к предоставлению муниципальной услуги, определяется планом работы администрации поселения на текущий год.

4.5. Решение об осуществлении плановых и внеплановых проверок полноты и качества предоставления муниципальной услуги принимается уполномоченным должностным лицом.

4.6. Плановые проверки проводятся на основании годовых планов работы, внеплановые проверки проводятся при выявлении нарушений по предоставлению муниципальной услуги или на основании обращения заявителя.

Плановые проверки проводятся не реже 1 раза в 3 года.

4.7. Плановые и внеплановые проверки полноты и качества предоставления муниципальной услуги осуществляются структурным подразделением администрации поселения ответственным за организацию работы по рассмотрению обращений граждан, и уполномоченными должностными лицами на основании соответствующих правовых актов.

Проверки проводятся с целью выявления и устранения нарушений прав заявителей и привлечения виновных должностных лиц к ответственности. Результаты проверок отражаются отдельной справкой или актом.

4.8. Должностные лица администрации поселения в течение трех рабочих дней с момента поступления соответствующего заявления при проведении проверки направляют запрошенные документы и копии документов, выданных по результатам предоставления муниципальной услуги.

4.9. Административную ответственность, предусмотренную законодательством за несоблюдение сроков и порядка предоставления муниципальной услуги, предусмотренного настоящим Административным регламентом, несут должностные лица администрации поселения, участвующие в предоставлении муниципальной услуги.

4.10. Заявители и иные лица могут принимать участие в электронных опросах, форумах и анкетировании по вопросам удовлетворенности полнотой и качеством предоставления муниципальной услуги, соблюдения положений настоящего Административного регламента, сроков и последовательности действий (административных процедур), предусмотренных настоящим Административным регламентом, проводимых на Едином портале государственных и муниципальных услуг или Региональном портале, на официальном сайте администрации муниципального района Челябинск-Вершинский.

Заявители, направившие заявления (заявления) о предоставлении муниципальной услуги, могут осуществлять контроль за ходом ее предоставления путем получения необходимой информации лично во время приема, по телефону, по письменному обращению, по электронной почте, через Единый портал государственных и муниципальных услуг или Региональный портал. Срок получения такой информации во время приема не может превышать 30 минут. Ответ на письменное обращение о ходе предоставления муниципальной услуги направляется не позднее двух рабочих дней со дня регистрации данного обращения. Ответ на обращение заявителя о ходе предоставления муниципальной услуги, сделанное по телефону или электронной почте, не может превышать одного рабочего дня.

5. Досудебный (внесудебный) порядок обжалования решений и действий (бездействия) администрации поселения, а также должностных лиц администрации поселения, муниципальных служащих

5.1. Заявители имеют право на обжалование действий (бездействия) и решений, осуществляемых (принятых) в ходе предоставления муниципальной услуги, администрации поселения, а также должностных лиц, муниципальных служащих в досудебном (внесудебном) порядке.

5.2. Заявитель в случае обжалования действий (бездействия) и решений, осуществляемых (принятых) в ходе предоставления муниципальной услуги, администрации поселения, а также должностных лиц, муниципальных служащих имеет право обратиться к уполномоченному должностному лицу с жалобой.

5.3. Жалоба подается в письменной или в электронной форме. Жалоба может быть направлена по почте, через МФЦ, с использованием сети Интернет, в том числе с использованием сайта администрации поселения, Единого портала государственных и муниципальных услуг или Регионального портала, а также может быть принята при личном приеме заявителя.

5.4. Жалоба должна содержать:

- наименование администрации поселения, должностного лица администрации поселения либо муниципального служащего, решения и (или) действия (бездействия) которых обжалуются;
- фамилию, имя, отчество (последнее - при наличии), сведения о месте жительства заявителя - физического лица либо наименование, сведения о месте нахождения заявителя - юридического лица, а также номер (номера) контактного телефона, адрес (адреса) электронной почты (при наличии) и

ОФИЦИАЛЬНОЕ ОПУБЛИКОВАНИЕ

почтовый адрес, по которым должен быть направлен ответ заявителю;
 3) сведения об обжалуемых решениях и действиях (бездействии) администрации, должностного лица администрации сельского поселения поселения либо муниципального служащего;
 4) доводы, на основании которых заявитель не согласен с решением и действием (бездействием) администрации поселения, должностного лица администрации поселения либо муниципального служащего. Заявителем могут быть представлены документы (при наличии), подтверждающие доводы заявителя, либо их копии.

5.5. Заявитель может обратиться с жалобой в том числе в следующих случаях:

- 1) нарушение срока регистрации заявления заявителя о предоставлении муниципальной услуги;
- 2) нарушение срока предоставления муниципальной услуги;
- 3) требование у заявителя документов, не предусмотренных нормативными правовыми актами Российской Федерации, нормативными правовыми актами Самарской области, муниципальными правовыми актами для предоставления муниципальной услуги;

отказ в приеме документов, предоставление которых предусмотрено нормативными правовыми актами Российской Федерации, нормативными правовыми актами Самарской области, муниципальными правовыми актами для предоставления муниципальной услуги, у заявителя;

отказ в предоставлении муниципальной услуги, если основания отказа не предусмотрены федеральными законами и принятыми в соответствии с ними иными нормативными правовыми актами Российской Федерации, нормативными правовыми актами Самарской области, муниципальными правовыми актами;

затребование с заявителя при предоставлении муниципальной услуги платы, не предусмотренной нормативными правовыми актами Российской Федерации, нормативными правовыми актами Самарской области, муниципальными правовыми актами;

отказ администрации поселения, должностного лица администрации поселения в исправлении допущенных опечаток и ошибок в выданных в результате предоставления муниципальной услуги документах либо нарушение установленного срока таких исправлений.

5.6. Основанием для начала процедуры досудебного (внесудебного) обжалования является поступление в администрацию поселения жалобы от заявителя.

5.7. Заявитель имеет право на получение информации и документов, необходимых для обоснования и рассмотрения жалобы.

5.8. Жалоба заявителя может быть адресована главе поселения.

5.9. Жалоба, поступившая в администрацию поселения, подлежит рассмотрению должностным лицом, наделенным полномочиями по рассмотрению жалоб, в течение 15 рабочих дней со дня ее регистрации, а в случае обжалования отказа администрации поселения, должностного лица администрации поселения в приеме документов у заявителя либо в исправлении допущенных опечаток и ошибок или в случае обжалования нарушения установленного срока таких исправлений - в течение 5 рабочих дней со дня ее регистрации. Срок рассмотрения жалобы может быть сокращен в случаях, установленных Правительством Российской Федерации.

5.10. По результатам рассмотрения жалобы администрация поселения принимает одно из следующих решений:

решение об удовлетворении жалобы заявителя, о признании неправомерным обжалованного действия (бездействия) и решения администрации поселения, должностного лица администрации поселения, муниципального служащего, в том числе в форме отмены принятого решения, исправления допущенных администрацией поселения опечаток и ошибок в выданных в результате предоставления муниципальной услуги документах, возврата заявителю денежных средств, взимание которых не предусмотрено нормативными правовыми актами Российской Федерации, нормативными правовыми актами Самарской области, муниципальными правовыми актами, а также в иных формах. Взаем разрешения на отклонение от предельных параметров, в котором были допущены опечатки и (или) ошибки, выдается разрешение на отклонение от предельных параметров, без опечаток и ошибок в срок, не превышающий 5 рабочих дней со дня обращения заявителя в администрацию поселения, о замене такого разрешения на отклонение от предельных параметров;

решение об отказе в удовлетворении жалобы.

Заявитель направляется письменный ответ, содержащий результаты рассмотрения жалобы.

5.11. Не позднее дня, следующего за днем принятия решения, заявителю в письменной форме и по желанию заявителя в электронной форме направляется мотивированный ответ о результатах рассмотрения жалобы.

В случае установления в ходе или по результатам рассмотрения жалобы признаков состава административного правонарушения или преступления должностное лицо, наделенное полномочиями по рассмотрению жалоб, незамедлительно направляет имеющиеся материалы в органы прокуратуры.

Приложение № 1 к Административному регламенту предоставления администрации сельского поселения Красный Строитель муниципальной услуги «Выдача разрешений на отклонение от предельных параметров разрешенного строительства, реконструкции объектов капитального строительства»

Блок-схема процедур, связанных с предоставлением разрешения

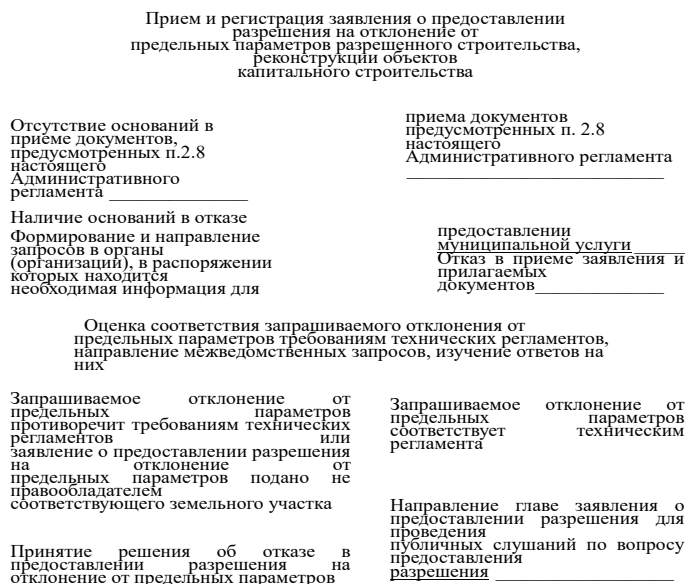

Проведение публичных слушаний по вопросу предоставления разрешения

Подготовка комиссией по правилам землепользованием и застройки поселения главы поселения рекомендаций о предоставлении разрешения или об отказе в предоставлении разрешения

Рассмотрение главой поселения рекомендаций комиссии

Принятие Решения о предоставлении разрешения

Приложение № 2 к Административному регламенту предоставления администрации сельского поселения Красный Строитель муниципальной услуги «Выдача разрешений на отклонение от предельных параметров разрешенного строительства, реконструкции объектов капитального строительства»

В комиссию по подготовке проекта правил землепользования и застройки от

фамилия, имя, отчество, место жительства заявителя, данные документа, удостоверяющего личность гражданина Российской Федерации, номер контактного телефона – в случае подачи заявления физическим лицом;
 фамилия, имя, отчество, место жительства заявителя, данные документа, удостоверяющего личность гражданина Российской Федерации, государственный регистрационный номер записи о государственной регистрации индивидуального предпринимателя, идентификационный номер налогоплательщика, номер контактного телефона – в случае подачи заявления индивидуальным предпринимателем;
 полное наименование, организационно-правовая форма и место нахождения заявителя, государственный регистрационный номер записи о государственной регистрации юридического лица, идентификационный номер налогоплательщика, номер контактного телефона и факса – в случае подачи заявления юридическим лицом;
 фамилия, имя, отчество представителя заявителя и реквизиты документа, подтверждающего его полномочия, - в случае, если заявление подается представителем заявителя;
 почтовый адрес, адрес электронной почты, номер телефона для связи с заявителем или представителем заявителя;

ЗАЯВЛЕНИЕ

Прошу предоставить разрешение на отклонение от предельных параметров разрешенного строительства, реконструкции объектов капитального строительства

данные о земельном участке и объекте капитального строительства _____ (адрес, кадастровый (условный) номер, площадь, высота и этажность объекта капитального строительства, сведения о сетях инженерно-технического обеспечения);
 категория земель и вид разрешенного использования земельного участка _____;
 сведения о правах заявителя и правоустанавливающих документах на земельный участок и объект капитального строительства _____;

Наименование параметров разрешенного строительства, реконструкции объектов капитального строительства	Планируемые к соблюдению значения (планируемое отклонение)

испрашиваемое заявителем отклонение от предельных параметров разрешенного строительства, реконструкции объектов капитального строительства
 Планируемые к соблюдению значения (планируемое отклонение)

(указываются все параметры разрешенного строительства, реконструкции объектов капитального строительства, указанные градостроительным регламентом территориальной зоны, в которой расположен земельный участок и (или) объект капитального строительства, а также планируемые к соблюдению заявителем их предельные значения)

обоснование необходимости предоставления разрешения на отклонение от предельных параметров, в том числе описание характеристик земельного участка, неблагоприятных для застройки

подтверждение соответствия испрашиваемых отклонений требованиям технических регламентов

ОФИЦИАЛЬНОЕ ОПУБЛИКОВАНИЕ

_____ ;
 сведения о соседних земельных участках и объектах капитального строительства, на них расположенных, с указанием их адресов и правообладателей

Прошу предоставить мне разрешение на отклонение от предельных параметров или мотивированный отказ в предоставлении такого разрешения по почте, по электронной почте, на личном приеме (указать нужное).

В случае предоставления разрешения на отклонение от предельных параметров гарантирую, что отклонение будет реализовано при соблюдении требований технических регламентов.

Даю согласие на обработку моих персональных данных, указанных в заявлении, в порядке, установленном законодательством Российской Федерации о персональных данных.

(подпись) (фамилия, имя и (при наличии) отчество подписавшего лица,

М.П. наименование должности подписавшего лица, либо указание (для юридических лиц)

на то, что подписавшее лицо является представителем по доверенности

В случае если земельный участок и (или) расположенный на нем объект капитального строительства, в отношении которых испрашивается разрешение на отклонение от предельных параметров, находятся в долевой собственности, то заявление должно быть подписано всеми участниками долевой собственности

Приложение №3 к Административному регламенту предоставления администрацией сельского поселения Красный Строитель муниципальной услуги «Выдача разрешений на отклонение от предельных параметров разрешенного строительства, реконструкции объектов капитального строительства»

наименование и почтовый адрес получателя муниципальной услуги (для юридических лиц)

Ф.И.О., почтовый адрес получателя муниципальной услуги (для физических лиц)

Уведомление о регистрации заявления, направленного по почте (в электронной форме)

" 20 г.

Ваше заявление (уведомление) о предоставлении муниципальной услуги в виде выдачи разрешения на отклонение от предельных параметров разрешенного строительства, реконструкции объекта капитального строительства, направленное Вами в наш адрес по почте (в электронной форме), принято " 20 г. и зарегистрировано №

Специалист

Глава _____

Приложение № 4 к Административному регламенту предоставления администрацией сельского поселения Красный Строитель муниципальной услуги «Выдача разрешений на отклонение от предельных параметров разрешенного строительства, реконструкции объектов капитального строительства»

Извещение о проведении публичных слушаний

В целях соблюдения права человека на благоприятные условия жизнедеятельности, прав и законных интересов правообладателей земельных участков и объектов капитального строительства, которые могут быть нарушены, извещаем Вас

о проведении публичных слушаний по вопросу предоставления разрешения на отклонение от предельных параметров разрешенного строительства, реконструкции объектов капитального строительства в отношении земельного участка, находящегося в следующих границах:

(указываются границы территории в привязке к объектам адресации, например, улиц и домов, какие конкретно отклонения необходимы).

Публичные слушания по указанному выше вопросу будут проведены

(указывается время и место их проведения).

Оповещение о проведении публичных слушаний размещено на официальном сайте

(указываются ссылка на сайт)

Официальное опубликование решения о проведении публичных слушаний осуществлено в газете «» № от (указываются соответственно название газеты, номер и дата выпуска соответствующей газеты).

Приложение № 5

к Административному регламенту предоставления администрацией сельского поселения Красный Строитель муниципальной услуги «Выдача разрешений на отклонение от предельных параметров разрешенного строительства, реконструкции объектов капитального строительства»

ПОСТАНОВЛЕНИЕ

О предоставлении разрешения на отклонение от предельных параметров разрешенного строительства, реконструкции объектов капитального

строительства в отношении земельного участка с кадастровым номером _____ (указывается кадастровый номер)

Рассмотрев заявление (наименование юридического лица либо фамилия, имя и (при наличии) отчество физического лица в _____ (родительном падеже)

отходящий номер о предоставлении разрешения на отклонение от предельных параметров разрешенного строительства, реконструкции объектов капитального строительства, в соответствии со статьей 40 Градостроительного кодекса Российской Федерации, руководствуясь Уставом сельского поселения _____, Администрация _____

ПОСТАНОВЛЯЕТ:

1. Предоставить разрешение на отклонение от предельных параметров разрешенного строительства, реконструкции объектов капитального строительства в отношении земельного участка с кадастровым номером _____ (указывается кадастровый номер земельного участка), площадью кв.м., расположенного по адресу _____.

2. Разрешить отклонение от предельных параметров разрешенного строительства, реконструкции объектов капитального строительства для земельного участка с установленным следующими значениями параметров:

(указываются наименования параметров и их значения, которые представляют собой отклонение от установленных градостроительными регламентами предельных параметров).

3. При определении предельных параметров разрешенного строительства, реконструкции объектов капитального строительства, не указанных в пункте 2 настоящего постановления, применять значения, установленные действующими градостроительными регламентами.

4. Опубликовать настоящее постановление в газете «Вестник _____»

5. Настоящее постановление вступает в силу со дня его официального опубликования.

6. Контроль за выполнением настоящего постановления оставляю за собой.

Глава сельского поселения
 Красный Строитель

Н.В.Щуренкова

Приложение № 6

к Административному регламенту предоставления администрацией сельского поселения Красный Строитель муниципальной услуги «Выдача разрешений на отклонение от предельных параметров разрешенного строительства, реконструкции объектов капитального строительства»

ПОСТАНОВЛЕНИЕ

Об отказе в предоставлении разрешения на отклонение от предельных параметров разрешенного строительства, реконструкции объектов капитального строительства

Рассмотрев заявление (наименование юридического лица либо фамилия, имя и (при наличии) отчество физического лица в _____ (родительном падеже) ОТ ВХОДЯЩИЙ НОМЕР О предоставлении разрешения на отклонение от предельных параметров разрешенного строительства, реконструкции объектов капитального строительства, в соответствии со статьей 40 Градостроительного кодекса Российской Федерации, руководствуясь Уставом _____, Администрация _____

ПОСТАНОВЛЯЕТ:

1. Отказать в предоставлении разрешения на отклонение от предельных параметров разрешенного строительства, реконструкции объектов капитального строительства в отношении земельного участка с кадастровым номером _____ (указывается кадастровый номер земельного участка), площадью кв.м., расположенного по адресу _____ следующих значений параметров:

(указываются наименования параметров и их значения, которые представляют собой отклонение от установленных градостроительными регламентами предельных параметров).

2. Основанием для отказа является: _____

Глава _____

АДМИНИСТРАЦИЯ
 СЕЛЬСКОГО ПОСЕЛЕНИЯ
 КРАСНЫЙ СТРОИТЕЛЬ
 МУНИЦИПАЛЬНЫЙ РАЙОН
 ЧЕЛНО-ВЕРШИНСКИЙ
 САМАРСКОЙ ОБЛАСТИ

ПОСТАНОВЛЕНИЕ
 От 25 ноября 2020г. № 48

Об утверждении Административного регламента предоставления муниципальной услуги «Предоставление поручочного билета»

В соответствии с Федеральным законом от 06.10.2003 №131-ФЗ «Об общих принципах организации местного самоуправления в Российской Федерации», Федеральным законом от 27.07.2010 №210-ФЗ «Об организации предоставления государственных и муниципальных услуг», Уставом сельского поселения Красный Строитель муниципального района Челно-Вершинский Самарской области, Администрацией сельского поселения Красный Строитель муниципального района Челно-Вершинский Самарской области

ПОСТАНОВЛЯЕТ:

1. Утвердить Административный регламент предоставления муниципальной услуги «Предоставление поручочного билета» (прилагается).

2. Признать утратившим силу постановление от 01.08.2017 года № 53 «Об утверждении Административного регламента предоставления администрацией сельского поселения Красный Строитель муниципальной услуги «Предоставление поручочного билета и (или) разрешения на передачу деревьев и кустарников на территории сельского поселения Красный Строитель муниципального района Челно-Вершинский Самарской области» и постановление от 13.03.2019 года № 18 «О внесении изменений в постановление №53 от 01 августа

ОФИЦИАЛЬНОЕ ОПУБЛИКОВАНИЕ

2017 года «Об утверждении Административного регламента предоставления администрацией сельского поселения Красный Строитель муниципальной услуги «Предоставление поручочного билета и (или) разрешения на пересадку деревьев и кустарников на территории сельского поселения Красный Строитель муниципального района Челно-Вершинский Самарской области»

- 3. Опубликовать в газете "Официальный вестник" и разместить на официальном сайте сельского поселения Красный Строитель, в сети «Интернет».
4. Настоящее постановление вступает в силу со дня его официального опубликования.
5. Контроль за выполнение настоящего постановления оставляю за собой.

Глава поселения В.Д.Лукунов

Административный регламент предоставления муниципальной услуги «Предоставление поручочного билета»

1. Общие положения

1.1. Административный регламент предоставления муниципальной услуги «Предоставление поручочного билета» (далее соответственно – Административный регламент, муниципальная услуга) разработан в целях повышения качества и доступности предоставления муниципальной услуги, определяет последовательность и сроки выполнения административных процедур при предоставлении муниципальной услуги, требования к порядку их выполнения, формы контроля за предоставлением муниципальной услуги, порядок обжалования заявителями действий (бездействия) и решений, осуществляемых и принятых в ходе исполнения муниципальной услуги.

1.2. Предоставление муниципальной услуги осуществляется в соответствии с настоящим Административным регламентом в случае удаления деревьев и кустарников на землях или земельных участках, находящихся в государственной или муниципальной собственности (за исключением земельных участков, предоставленных для строительства объектов индивидуального жилищного строительства, а также земельных участков, предоставленных для ведения личного подсобного хозяйства, садоводства, огородничества), в том числе в целях:

- 1) удаления аварийных, больных деревьев и кустарников;
2) обеспечения санитарно-эпидемиологических требований к освещенности и инсоляции жилых и иных помещений, зданий;
3) организации парковок (парковочных мест);
4) проведения работ по ремонту и реконструкции в охранной зоне сетей инженерно-технического обеспечения (в том числе сооружений и устройств, обеспечивающих их эксплуатацию), не связанных с расширением существующих сетей, а также работ по содержанию автомобильных дорог и сетей инженерно-технического обеспечения в их охраняемых зонах;
5) предотвращения угрозы разрушения корневой системой деревьев и кустарников фундаментов зданий, строений, сооружений, асфальтового покрытия тротуаров и проезжих частей.

Процедура предоставления поручочного билета осуществляется в случае удаления (сноса) деревьев и кустарников в целях их уничтожения, повреждения или выкапывания, влекущего прекращение их роста, гибель или утрату.

Муниципальная услуга предоставляется до осуществления действий по удалению деревьев и кустарников, за исключением случая, предусмотренного подпунктом 1 настоящего пункта. В случае, предусмотренном подпунктом 1 настоящего пункта, предоставление поручочного билета может осуществляться после удаления деревьев и кустарников.

1.3. Получателями муниципальной услуги являются физические и юридические лица. Заявителями и лицами, выступающими от имени заявителей – юридических и физических лиц в ходе предоставления муниципальной услуги, являются руководитель юридического лица, уполномоченное должностное лицо или уполномоченный представитель юридического лица, физическое лицо или его уполномоченный представитель (далее – заявители).

Заявителями на предоставление услуги в электронном виде являются физические, юридические лица, зарегистрированные в Единой системе идентификации и аутентификации (далее – ЕСИА) для работы на Едином портале государственных и муниципальных услуг (функций) (далее – Единый портал) – http://www.gosuslugi.ru. Условия регистрации в ЕСИА размещены на Едином портале.

1.4. Порядок информирования о правилах предоставления муниципальной услуги. Порядок получения информации заявителями по вопросам предоставления муниципальной услуги, сведений о ходе предоставления муниципальной услуги, в том числе на официальном сайте администрации сельского поселения Красный Строитель муниципального района Челно-Вершинский Самарской области (далее – Администрация), а также на Едином портале и в государственной информационной системе Самарской области «Портал государственных и муниципальных услуг» (далее – региональный портал) – http://www.pgu.samregion.ru.

Информирование о правилах предоставления муниципальной услуги осуществляют также многофункциональные центры предоставления государственных и муниципальных услуг (МФЦ).

1.4.1. Информирование о порядке предоставления муниципальной услуги осуществляется следующими способами:

- непосредственно при личном обращении к специалистам Администрации;
- при обращении в Администрацию посредством электронной почты;
- посредством размещения информации на Едином портале, региональном портале и на официальном сайте Администрации.

1.4.2. Порядок, форма, место размещения и способы получения справочной информации, необходимой для предоставления муниципальной услуги (далее – справочная информация).

- 1.4.2.1. К справочной информации относится следующая информация: местонахождение и график работы Администрации; справочные телефоны структурных подразделений Администрации; адрес официального сайта Администрации, а также электронной почты и (или) формы обратной связи Администрации.

1.4.2.2. Справочная информация размещена на официальном сайте Администрации в сети Интернет ----- http://ср-красный.строитель.рф/- (далее – официальный сайт Администрации), на Едином портале, в региональной информационной системе «Реестр государственных и муниципальных услуг (функций) Самарской области» (далее – региональный реестр) и на региональном портале.

1.4.2.3. В залах обслуживания МФЦ устанавливаются интернет-киоски, содержащие справочную-информационные и поисковые системы для самостоятельного использования посетителями с целью получения установленной информации и справок. Правила работы с ними, а также фамилия, имя, отчество должностного лица, ответственного за работу интернет-киоска, размещаются на информационном стенде в непосредственной близости от места расположения интернет-киоска.

2. Стандарт предоставления муниципальной услуги

2.1. Наименование муниципальной услуги: «Предоставление поручочного билета».

2.2. Муниципальная услуга предоставляется Администрацией. Предоставление муниципальной услуги осуществляется в МФЦ в части приема документов, необходимых для предоставления муниципальной услуги, доставки документов в Администрацию.

В предоставлении муниципальной услуги участвуют: федеральный орган исполнительной власти, уполномоченный Правительством Российской Федерации на осуществление государственного кадастрового учета, государственной регистрации прав, ведение Единого государственного реестра недвижимости и предоставление сведений, содержащихся в Едином государственном реестре недвижимости (далее – орган регистрации

прав); Управление Федерального казначейства по Самарской области (далее – УФК); Управление Федеральной службы по надзору в сфере защиты прав потребителей и благополучия человека по Самарской области (далее – Управление Роспотребнадзора); Территориальное управление Росимущества в Самарской области (далее – Росимущество); министерство имущественных отношений Самарской области (далее – Минимущество); министерство строительства Самарской области (далее – Минстрой); Администрация муниципального района Челно-Вершинский Самарской области, осуществляющая выдачу разрешения на строительство, реконструкцию объекта капитального строительства; орган местного самоуправления, осуществляющий выдачу разрешений на использование земель или земельного участка, государственная собственность на которые не разграничена или находящихся в муниципальной собственности, без предоставления земельных участков и установления сервитута.

2.3. Результатом предоставления муниципальной услуги являются: - предоставление поручочного билета; - отказ в предоставлении поручочного билета.

2.4. Срок предоставления муниципальной услуги составляет не более 15 (пятнадцати) рабочих дней со дня регистрации заявления о предоставлении муниципальной услуги и прилагаемых к нему документов в Администрации.

Предоставление муниципальной услуги по заявлению, поступившему через МФЦ, осуществляется в срок, установленный настоящим пунктом, со дня регистрации заявления и прилагаемых к нему документов МФЦ.

- 2.5. Правовые основания для предоставления муниципальной услуги: Федеральный закон от 10.01.2002 № 7-ФЗ «Об охране окружающей среды»; Федеральный закон от 06.10.2003 № 131-ФЗ «Об общих принципах организации местного самоуправления в Российской Федерации»; Федеральный закон от 27.07.2010 № 210-ФЗ «Об организации предоставления государственных и муниципальных услуг» (далее – Федеральный закон № 210-ФЗ); постановление Правительства Российской Федерации от 30.04.2014 № 403 «Об исчерпывающем перечне процедур в сфере жилищного строительства»; постановление Правительства Российской Федерации от 07.11.2016 № 1138 «Об исчерпывающем перечне процедур в сфере строительства объектов водоснабжения и водоотведения и правил ведения реестров описаний процедур»; постановление Правительства Российской Федерации от 27.12.2016 № 1504 «Об исчерпывающем перечне процедур в сфере строительства объектов электросетевого хозяйства с уровнем напряжения ниже 35 кВ и о Правилах ведения реестра описаний указанных процедур»; постановление Правительства Российской Федерации от 28.03.2017 № 346 «Об исчерпывающем перечне процедур в сфере строительства объектов капитального строительства нежилых назначения и о Правилах ведения реестра описаний процедур, указанных в исчерпывающем перечне процедур в сфере строительства объектов капитального строительства нежилых назначения»; постановление Правительства Российской Федерации от 17.04.2017 № 452 «Об исчерпывающем перечне процедур в сфере строительства сетей теплоснабжения и о правилах внесения в него изменений и ведения реестра описаний процедур, указанных в исчерпывающем перечне процедур в сфере строительства сетей теплоснабжения»;

Закон Самарской области от 12.07.2006 № 90-ГД «О градостроительной деятельности на территории Самарской области»; Закон Самарской области от 03.10.2014 № 89-ГД «О предоставлении в Самарской области государственных и муниципальных услуг по экстерриториальному принципу»; приказ Министерства строительства Самарской области от 12.04.2019 № 56-п «Об утверждении порядка предоставления поручочного билета и (или) разрешения на пересадку деревьев и кустарников»;

решение Соборания представителей сельского поселения Красный Строитель муниципального района Челно-Вершинский Самарской области от 20 августа 2019 № 112 «Об утверждении Правил благоустройства территории сельского поселения Красный Строитель муниципального района Челно-Вершинский Самарской области» (далее – Правила благоустройства); настоящий Административный регламент.

С текстами федеральных законов, указов и распоряжений Президента Российской Федерации можно ознакомиться на официальном интернет-портале правовой информации (www.pravo.gov.ru). На официальном интернет-портале правовой информации могут быть размещены (опубликованы) правовые акты Правительства Российской Федерации, других государственных органов исполнительной власти Российской Федерации, законы и иные правовые акты Самарской области.

2.6. Для получения муниципальной услуги заявитель самостоятельно представляет в Администрацию по месту нахождения деревьев и (или) кустарников, предполагаемых к удалению, или в МФЦ следующие документы:

- 1) заявление о предоставлении муниципальной услуги по форме согласно Приложению 1 к Административному регламенту (далее – заявление);
2) копия документа, удостоверяющего личность заявителя (заявителей), являющегося физическим лицом, либо личность представителя физического или юридического лица, а также доверенность, подтверждающая полномочия представителя;
3) предписание органа государственного санитарно-эпидемиологического надзора в случае, если удаление дерева (деревьев) и (или) кустарника (кустарников) предполагается в соответствии с предписанием органа государственного санитарно-эпидемиологического надзора об обеспечении санитарно-эпидемиологических требований к освещенности и инсоляции жилых и иных помещений, зданий;
4) схема благоустройства и озеленения земельного участка, на котором находится (находятся) предполагаемое (ые) к удалению дерево (деревья) и (или) кустарник (кустарники), с графиком проведения работ по такому удалению, работ по благоустройству и озеленению. Требования к схеме благоустройства земельного участка устанавливаются Правилами благоустройства (в случае, если удаление дерева (деревьев) и (или) кустарника (кустарников) осуществляется для строительства (реконструкции) объекта капитального строительства);
5) схема размещения предполагаемого (ых) к удалению дерева (деревьев) и (или) кустарника (кустарников) (ситуационный план).

Заявление с комплектом документов заявитель представляет (направляет): а) при личном обращении в Администрацию или МФЦ; б) в адрес Администрации посредством почтового отправления с уведомлением о вручении и описью вложения; в) в электронной форме посредством заполнения электронной формы заявления на Едином портале либо региональном портале (при наличии технической возможности).

2.7. Документами и информацией, которые находятся в распоряжении государственных органов, органов местного самоуправления и запрашиваются Администрацией в этих органах, в распоряжении которых они находятся, если заявитель не представил такие документы и информацию самостоятельно, являются:

- 1) правоустанавливающий документ на земельный участок, на котором находится (находится) предполагаемое (ые) к удалению дерево (деревья) и (или) кустарник (кустарники), включая соглашение об установлении сервитута (если оно заключалось);
2) разрешение на использование земель или земельного участка, находящихся в государственной или муниципальной собственности, без предоставления земельных участков и установления сервитута в случае, если соответствующий земельный участок не был предоставлен заявителем и отсутствует соглашение об установлении сервитута (в случае, если удаление дерева (деревьев) и (или) кустарника (кустарников) осуществляется для строительства (реконструкции) объекта капитального строительства) (предоставляется в целях строительства);
3) разрешение на строительство, реконструкцию объекта капитального строительства (в случае, если удаление дерева (деревьев) и (или) кустарника (кустарников) осуществляется для строительства (реконструкции) объекта капитального строительства);
4) предписание органа государственного санитарно-эпидемиологического надзора в случае, если удаление дерева (деревьев) и (или) кустарника (кустарников) предполагается в соответствии с предписанием органа государственного санитарно-эпидемиологического надзора

ОФИЦИАЛЬНОЕ ОПУБЛИКОВАНИЕ

надзора об обеспечении санитарно-эпидемиологических требований к освещенности и инсоляции жилых и иных помещений, зданий;

5) документ (информация, содержащаяся в нём), свидетельствующий об уплате восстановительной стоимости, за исключением случаев, когда согласно пункту 2.13 Административного регламента уплата восстановительной стоимости не требуется.

Указанные в настоящем пункте документы могут быть представлены заявителем самостоятельно.

Непредставление заявителем указанных в настоящем пункте документов не является основанием для отказа в предоставлении муниципальной услуги.

2.8. Запрещается требовать от заявителя:

а) представления документов и информации или осуществления действий, представление или осуществление которых не предусмотрено нормативными правовыми актами, регулирующими отношения, возникающие в связи с предоставлением муниципальной услуги;

б) представления документов и информации, которые в соответствии с нормативными правовыми актами Российской Федерации, нормативными правовыми актами Самарской области и муниципальными правовыми актами находятся в распоряжении государственных органов, предоставляющих государственные услуги, органов местного самоуправления, предоставляющих муниципальные услуги, иных государственных органов, органов местного самоуправления или/или подведомственных государственным органам и органам местного самоуправления организаций, участвующих в предоставлении государственных или муниципальных услуг, за исключением документов, указанных в части 6 статьи 7 Федерального закона № 210-ФЗ;

в) документов или информации, отсутствие и (или) достоверность которых не указывались при первоначальном отказе в приеме документов, необходимых для предоставления муниципальной услуги, либо в предоставлении муниципальной услуги, за исключением случаев, предусмотренных пунктом 4 части 1 статьи 7 Федерального закона № 210-ФЗ.

2.9. Исчерпывающий перечень оснований для отказа в приеме документов, необходимых для предоставления муниципальной услуги.

Основания для отказа в приеме документов, необходимых для предоставления муниципальной услуги, не предусмотрены.

2.10. Исчерпывающий перечень оснований для приостановления предоставления муниципальной услуги.

Основания для приостановления предоставления муниципальной услуги не предусмотрены.

2.11. Исчерпывающий перечень оснований для отказа в предоставлении муниципальной услуги:

1) обращение в орган, не уполномоченный на принятие решения о предоставлении порученного билета;

2) непредоставление документов, предусмотренных пунктом 2.6 Административного регламента;

3) отсутствие у заявителя оснований по использованию земли или земельного участка, на которых согласно заявлению предполагается удаление деревьев и (или) кустарников;

4) удаление деревьев и (или) кустарников не требует предоставления порученного билета в соответствии с Административным регламентом;

5) предлагаемые заявителем к сносу (прозрастающие в естественных условиях) объекты растительного мира занесены в Красную книгу Российской Федерации и (или) Красную книгу Самарской области;

6) неоплата восстановительной стоимости в случае, когда её оплата требуется в соответствии с пунктом 2.13 Административного регламента.

2.12. Услуги, являющиеся необходимыми и обязательными для предоставления муниципальной услуги, в том числе сведения о документе (документах), выдаваемом (выдаваемых) организациями, участвующими в предоставлении муниципальной услуги, отсутствуют.

2.13. Муниципальная услуга предоставляется за плату, если иное не предусмотрено настоящим пунктом. Платой является восстановительная стоимость, зачисляемая на бюджетный счет муниципального образования. Порядок определения восстановительной стоимости определяется: Постановлением №47 от 18.10.2018г. «Об утверждении порядка сноса зеленых насаждений, оформления разрешений на снос, расчета компенсационной стоимости и проведения компенсационного озеленения на территории сельского поселения Красный Строитель муниципального района Челно-Вершинский Самарской области».

Администрация не вправе требовать от заявителя дополнительной платы за подготовку, оформление документов, связанных с предоставлением муниципальной услуги, и (или) за совершение иных действий, помимо уплаты восстановительной стоимости.

Восстановительная стоимость не уплачивается в случае:

1) обеспечения санитарно-эпидемиологических требований к освещенности и инсоляции жилых и иных помещений, зданий в соответствии с предписанием органа государственного санитарно-эпидемиологического надзора об обеспечении санитарно-эпидемиологических требований к освещенности и инсоляции жилых и иных помещений, зданий;

2) удаления аварийных, больных деревьев и кустарников;

3) проведения работ по ремонту и реконструкции в охранной зоне сетей инженерно-технического обеспечения (в том числе сооружений и устройств, обеспечивающих их эксплуатацию), не связанных с расширением существующих сетей, а также работ по содержанию автомобильных дорог и сетей инженерно-технического обеспечения в их охранных зонах;

4) при работах, финансируемых за счет средств консолидированного бюджета Российской Федерации.

2.14. Максимальный срок ожидания в очереди при подаче заявления о предоставлении муниципальной услуги и при получении результата предоставления муниципальной услуги не превышает 15 минут.

2.15. Регистрация запроса (заявления) о предоставлении муниципальной услуги, поступившего в письменной форме на личном приеме заявителя или по почте, в электронной форме осуществляется в день его поступления в Администрацию.

При поступлении в Администрацию запроса (заявления) о предоставлении муниципальной услуги в письменной форме в нерабочий или праздничный день, регистрация заявления осуществляется в первый рабочий день, следующий за нерабочим или праздничным днем.

2.16. Требования к помещениям, в которых предоставляется муниципальная услуга, к залу ожидания, местам для заполнения заявления о предоставлении муниципальной услуги, информационным стендам с образцами их заполнения и перечнем документов, необходимых для предоставления муниципальной услуги, в том числе к обеспечению доступности для инвалидов указанных объектов в соответствии с законодательством Российской Федерации о социальной защите инвалидов.

Здание, в котором расположено структурное подразделение Администрации, предоставляющее муниципальную услугу, должно быть оборудовано отдельным входом для свободного доступа заинтересованных лиц.

Вход в здание Администрации оборудуется пандусами, расширенными проходами, позволяющими обеспечить беспрепятственный доступ инвалидов, включая инвалидов, использующих кресла-коляски.

Центральный вход в здание Администрации должен быть оборудован информационной табличкой (вывеской), содержащей информацию об наименовании и режиме работы Администрации с использованием укрупненного шрифта и плоско-точечного шрифта Брайля.

В случаях если здание и помещения в здании Администрации невозможно полностью приспособить с учетом потребностей инвалидов, Администрация до их реконструкции или капитального ремонта принимает согласованные с одним из общественных объединений инвалидов, осуществляющих свою деятельность на территории муниципального района Челно-Вершинский Самарской области, меры для обеспечения доступа инвалидов к месту предоставления муниципальной услуги либо, когда это возможно, обеспечивает предоставление муниципальной услуги по месту жительства инвалида или в дистанционном режиме.

Администрация обеспечивает сопровождение инвалидов, имеющих стойкие расстройства функции зрения и самостоятельного передвижения, и оказание им помощи при передвижении в здании и помещениях Администрации.

В помещениях для работы с заинтересованными лицами размещаются информационные стенды.

Для инвалидов по зрению обеспечивается дублирование необходимой для ознакомления зрительной информации, а также надписей, знаков и иной текстовой и графической информации знаками, выполненными укрупненным шрифтом и рельефно-точечным шрифтом Брайля.

Для инвалидов по слуху обеспечивается дублирование необходимой для ознакомления звуковой информации текстовой и графической информацией (бегущей строкой).

В помещения Администрации обеспечивается допуск сурдопереводчика и тифлосурдопереводчика.

В помещения Администрации обеспечивается допуск собаки-проводника при наличии документа, подтверждающего ее специальное обучение, выданного по форме и в порядке, утвержденном приказом Министерства труда и социальной защиты Российской Федерации от 22.06.2015 № 386н.

Места ожидания должны соответствовать комфортным условиям для заинтересованных лиц и оптимальным условиям работы специалистов.

Места ожидания в очереди на консультацию, подачу документов или получение результатов муниципальной услуги должны быть оборудованы стульями, кресельными секциями или скамьями (банкетками). Количество мест ожидания определяется исходя из фактической нагрузки и возможностей для их размещения в здании, но не может составлять менее 5 мест.

Рабочие места сотрудников, предоставляющих муниципальную услугу, оборудуются компьютерами и оргтехникой, позволяющими своевременно и в полном объеме получать справочную информацию по вопросам предоставления услуги и организовать предоставление муниципальной услуги в полном объеме.

На территории, прилегающей к зданию Администрации, оборудуются места для парковки автотранспортных средств. Количество парковочных мест определяется исходя из интенсивности и количества заинтересованных лиц, обратившихся в Администрацию за определенный период. На стоянке должно быть не менее 5 машино-мест, в том числе не менее одного машино-места для парковки специальных автотранспортных средств инвалидов. Доступ заявителей к парковочным местам является бесплатным.

2.17. Показатели доступности и качества муниципальной услуги:

а) доля случаев предоставления муниципальной услуги с нарушением установленного срока в общем количестве исполненных заявлений о предоставлении муниципальной услуги;

б) доля жалоб заявителей, поступивших в порядке досудебного обжалования решений, принимаемых в ходе предоставления муниципальной услуги, в общем количестве обращений по вопросам предоставления муниципальной услуги;

в) доля нарушений исполнения Административного регламента, иных нормативных правовых актов, выявленных по результатам проведения контрольных мероприятий в соответствии с разделом 4 Административного регламента, в общем количестве исполненных заявлений о предоставлении муниципальных услуг;

г) снижение максимального срока ожидания в очереди при подаче запроса и получении результата муниципальной услуги;

д) доля заявлений о предоставлении муниципальной услуги, поступивших в электронной форме, в общем количестве поступивших заявлений о предоставлении муниципальной услуги.

2.18. Иные требования, в том числе учитывающие особенности предоставления муниципальной услуги в МФЦ и особенности предоставления муниципальной услуги в электронном виде.

2.18.1. Предоставление муниципальной услуги на базе МФЦ осуществляется в соответствии с требованиями пункта 2.16 Административного регламента.

2.18.2. Предоставление муниципальной услуги в электронной форме с использованием Единого портала осуществляется в соответствии с законодательством Российской Федерации.

Предоставление муниципальной услуги в электронной форме с использованием регионального портала осуществляется в соответствии с законодательством Российской Федерации и законодательством Самарской области.

При предоставлении муниципальной услуги в электронной форме с использованием Единого портала или регионального портала на соответствующих информационных ресурсах осуществляется размещение информации о предоставлении муниципальной услуги и необходимых форм и шаблонов заявлений.

3. Состав, последовательность и сроки выполнения административных процедур, требования к порядку их выполнения, в том числе особенности выполнения административных процедур в электронной форме

3.1. Предоставление муниципальной услуги включает в себя следующие административные процедуры:

- прием и регистрация документов, необходимых для предоставления муниципальной услуги;

- проверка содержания документов на соответствие требованиям законодательства, подготовка проекта постановления Администрации о предоставлении муниципальной услуги или уведомления об отказе в предоставлении муниципальной услуги;

- принятие решения о предоставлении или об отказе в предоставлении муниципальной услуги, направление заявителю документов;

- исправление допущенных опечаток и (или) ошибок в выданных в результате предоставления муниципальной услуги документах.

Блок-схема предоставления муниципальной услуги приведена в Приложении 2 к Административному регламенту.

3.2. Прием и регистрация документов, необходимых для предоставления муниципальной услуги, в Администрации.

3.2.1. Основанием для начала административной процедуры является обращение заявителя с заявлением и прилагаемыми к нему документами согласно пункту 2.6 Административного регламента в Администрацию или получение представленных заявителем документов от МФЦ в соответствии с пунктом 3.3.4 Административного регламента.

3.2.2. Выполнение административной процедуры осуществляет специалист Администрации, ответственный за прием и регистрацию документов.

3.2.3. Специалист Администрации, ответственный за прием и регистрацию документов, проверяет комплектность и правильность оформления документов, необходимых для предоставления муниципальной услуги, в том числе удостоверяется, что:

1) заявление составлено по установленной Приложением 1 к Административному регламенту форме;

2) документы в установленных законодательством случаях скреплены печатами, имеют подписи уполномоченных на их подписание лиц;

3) заявление и документы не имеют серьезных повреждений, наличие которых не позволяет однозначно истолковать их содержание.

Максимальный срок выполнения действия составляет 10 минут.

3.2.4. Специалист Администрации, ответственный за прием и регистрацию документов, осуществляет:

1) при необходимости копирование оригинала документа, делает на копии отметку о ее соответствии оригиналу, заверяет своей подписью с указанием фамилии и инициалов, оставляет соответствующий штамп (при его наличии);

2) регистрацию заявления о предоставлении муниципальной услуги и прилагаемых к нему документов в журнале регистрации заявлений на предоставление порученного билета по форме в соответствии с Приложением 3 к Административному регламенту (далее – Журнал).

Заявление и прилагаемые к нему документы, направленные в электронном виде через Единый портал или региональный портал, регистрируются в автоматическом режиме.

Максимальный срок выполнения действий составляет 10 минут при личном обращении заявителя и 30 минут в случае поступления заявления и прилагаемых к нему документов по почте или от МФЦ.

3.2.5. Критерием принятия решения, принимаемого при выполнении описанной в пунктах 3.2.3 – 3.2.4 Административного регламента административной процедуры, является наличие в Администрации документов, необходимых для предоставления муниципальной услуги.

3.2.6. Способом фиксации результата выполнения описанной в пунктах 3.2.3 – 3.2.4 Административного регламента административной процедуры является регистрация документов, необходимых для предоставления муниципальной услуги, в Журнале.

3.3. Прием и регистрация документов, необходимых для предоставления муниципальной услуги, в случае обращения заявителя в МФЦ.

3.3.1. Основанием для начала административной процедуры является обращение заявителя с документами согласно пункту 2.6 Административного регламента в МФЦ.

3.3.2. Выполнение административной процедуры осуществляет специалист МФЦ, ответ-

ОФИЦИАЛЬНОЕ ОПУБЛИКОВАНИЕ

ственный за прием и регистрацию документов.

3.3.3. Сотрудник МФЦ, ответственный за прием и регистрацию документов, при поступлении к нему документов, необходимых для предоставления муниципальной услуги, в МФЦ при личном обращении заявителя устанавливает предмет обращения заявителя, проверяет комплектность и правильность оформления документов, необходимых для предоставления муниципальной услуги, в том числе удостоверяется, что:

- 1) заявление составлено по установленной Приложением 1 к Административному регламенту форме;
- 2) документы в установленных законодательством случаях скреплены печатями, имеют подписи уполномоченных на их подписание лиц;
- 3) заявление и документы не имеют серьезных повреждений, наличие которых не позволяет однозначно истолковать их содержание.

В случае отсутствия у заявителя оформленного заявления о предоставлении муниципальной услуги сотрудник МФЦ, ответственный за прием и регистрацию документов, оказывает содействие в оформлении заявления о предоставлении муниципальной услуги в соответствии с требованиями Административного регламента, в том числе с использованием программных средств. В оформленном заявлении заявитель собственноручно указывает свою фамилию, имя и отчество (последнее – при наличии), ставит дату и подпись.

Если представленные документы не соответствуют требованиям пункта 2.6 Административного регламента, сотрудник МФЦ, ответственный за прием и регистрацию документов, разъясняет заявителю содержание недостатков, выявленных в представленных документах, и предлагает с согласия заявителя устранить недостатки.

При согласии заявителя устранить выявленные недостатки сотрудник МФЦ, ответственный за прием и регистрацию документов, прерывает прием и регистрацию документов и возвращает их заявителю для устранения выявленных недостатков.

При несогласии заявителя устранить выявленные недостатки сотрудник МФЦ, ответственный за прием и регистрацию документов, разъясняет, что указанное обстоятельство может стать основанием для отказа в предоставлении муниципальной услуги.

Сотрудник МФЦ, ответственный за прием и регистрацию документов, регистрирует документы в электронном журнале регистрации заявлений, после чего заявлению присваивается индивидуальный порядковый номер и оформляется расписка о приеме документов.

Сотрудник МФЦ, ответственный за прием и регистрацию документов, передает сотруднику МФЦ, ответственному за доставку документов в Администрацию, принятый при непосредственном обращении заявителя в МФЦ и зарегистрированный запрос (заявление) и представленные заявителем в МФЦ документы.

Сотрудник МФЦ, ответственный за прием и регистрацию документов, при получении запроса (заявления) о предоставлении муниципальной услуги и (или) документов по почте, от курьера или экспресс-почтой:

- 1) передает запрос (заявление) и (или) документы сотруднику МФЦ, ответственному за доставку документов в Администрацию;
- 2) составляет и направляет в адрес заявителя расписку о приеме пакета документов. Максимальный срок выполнения действий устанавливается МФЦ, но не может превышать 50 минут.

3.3.4. Документы, представленные заявителем, доставляются в Администрацию сотрудником МФЦ, ответственным за доставку документов.

Максимальный срок выполнения данного действия устанавливается соглашением Администрации о взаимодействии с МФЦ, но не может превышать 2 рабочих дней с момента непосредственного обращения заявителя с запросом (заявлением) и (или) документами в МФЦ или поступления в МФЦ запроса (заявления) о предоставлении муниципальной услуги по почте, от курьера или экспресс-почтой.

3.3.5. Дальнейшее рассмотрение поступившего из МФЦ от заявителя запроса (заявления) и документов осуществляется Администрацией в порядке, установленном пунктами 3.2.2 – 3.2.4 Административного регламента.

3.3.6. Критерием приема документов на базе МФЦ является наличие запроса (заявления) и (или) документов, которые заявитель должен представить самостоятельно.

3.3.7. Результатом административной процедуры является доставка в Администрацию запроса (заявления) и представленных заявителем в МФЦ документов.

3.3.8. Способом фиксации результата административной процедуры являются регистрация представленных запроса (заявления) в электронном журнале регистрации заявлений, расписка МФЦ, выданная заявителю, о приеме документов.

3.4. Проверка содержания документов на соответствие требованиям законодательства, подготовка проекта постановления Администрации о предоставлении муниципальной услуги или уведомления об отказе в предоставлении муниципальной услуги.

3.4.1. Основанием для начала административной процедуры является регистрация документов, необходимых для предоставления муниципальной услуги.

3.4.2. Специалист Администрации, ответственный за прием и регистрацию документов, в течение одного рабочего дня передает зарегистрированные документы, необходимые для предоставления муниципальной услуги, должностному лицу Администрации, уполномоченному осуществлять проверку содержания представленных заявителем документов и документов, представляемых в порядке межведомственного информационного взаимодействия, на соответствие требованиям законодательства (далее – должностное лицо Администрации, уполномоченное осуществлять проверку). Должностное лицо Администрации, уполномоченное осуществлять проверку, осуществляет следующие административные действия:

- 1) изучение поданного заявителем заявления с прилагаемыми к нему документами на предмет необходимости направления запросов в перечисленные в пункте 2.2 Административного регламента государственные органы, органы местного самоуправления, в распоряжении которых находятся документы и информация, необходимые для предоставления муниципальной услуги, если заявитель не представил такие документы и информацию самостоятельно;
- 2) в случае если один или более из предусмотренных пунктом 2.7 Административного регламента документов не были представлены заявителем самостоятельно, формируются и направляются в соответствии с пунктом 3.4.3 Административного регламента запросы в соответствующие органы власти;
- 3) рассмотрение поданного заявителем заявления о предоставлении муниципальной услуги с прилагаемыми к нему документами, а также документами и информацией, предоставленными государственными органами, органами местного самоуправления (в случае предоставления ими ответов на запросы о предоставлении документов или информации), с целью выявления наличия или отсутствия оснований для отказа в предоставлении муниципальной услуги;
- 4) определение восстановительной стоимости (в случае если в соответствии с пунктом 2.13 Административного регламента должна быть уплачена восстановительная стоимость);
- 5) проверка оплаты заявителем восстановительной стоимости (в случае если в соответствии с пунктом 2.13 Административного регламента должна быть уплачена восстановительная стоимость зеленых насаждений).

Максимальный срок выполнения действий, предусмотренных настоящим пунктом, составляет 3 рабочих дня, в том числе в случае наличия информации об уплате восстановительной стоимости в Государственной информационной системе о государственных и муниципальных платежах, предусмотренной Федеральным законом № 210-ФЗ, и 7 рабочих дней при непредставлении заявителем документа, свидетельствующего об уплате восстановительной стоимости, и при отсутствии информации об уплате восстановительной стоимости в Государственной информационной системе о государственных и муниципальных платежах и связанной с этим необходимостью направления межведомственного запроса о предоставлении указанной информации в УФК.

3.4.3. В случае, если заявителем при обращении с заявлением о предоставлении муниципальной услуги не были представлены правоустанавливающие документы на земельный участок, на котором находятся деревья и (или) кустарники, предполагаемые к удалению, должностным лицом Администрации, уполномоченным осуществлять проверку, готовится и направляется в орган регистрации прав запрос о предоставлении информации о наличии у получателя муниципальной услуги зарегистрированных прав на соответствующий земельный участок.

В случае, если заявителем при обращении с заявлением о предоставлении муниципальной услуги, поданным в связи с предписанием органа государственного санитарно-эпидемиологического надзора об обеспечении санитарно-эпидемиологических требований к освещенности и инсоляции жилых и иных помещений, зданий, не было представлено указанное предписание, должностным лицом Администрации, уполномоченным осуществлять проверку, готовится и направляется в Управление Роспотребнадзора запрос о предоставлении информации

о наличии и содержании подобного предписания.

В случае, если заявителем при направлении уведомления об уплате восстановительной стоимости не был представлен документ, свидетельствующий об уплате восстановительной стоимости, и при этом восстановительная стоимость согласно пункту 2.13 Административного регламента должна быть уплачена, должностным лицом Администрации, уполномоченным осуществлять проверку, выясняется, была ли оплачена восстановительная стоимость заявителем (получателем муниципальной услуги), в Государственной информационной системе о государственных и муниципальных платежах. В случае невозможности получения соответствующей информации в Государственной информационной системе о государственных и муниципальных платежах должностным лицом готовится и направляется в УФК запрос о предоставлении информации о факте уплаты заявителем (получателем муниципальной услуги) восстановительной стоимости и сумме оплаченной восстановительной стоимости.

В случае, если земля или земельный участок, на котором находятся деревья и (или) кустарники, предполагаемые к удалению, находятся в федеральной собственности, собственности Самарской области, неразграниченной государственной собственности или муниципальной собственности, и заявителю не был предоставлен соответствующий земельный участок в соответствии с земельным законодательством, должностным лицом Администрации, уполномоченным осуществлять проверку, готовится и направляется в запрос о предоставлении информации о наличии разрешения на использование земель или земельного участка без предоставления земельного участка и установления сервитута в:

- 1) Росимущество в отношении земельного участка, находящегося в федеральной собственности;
- 2) Минимущество в отношении земельного участка, находящегося в собственности Самарской области;
- 3) орган местного самоуправления, уполномоченный на выдачу разрешений на использование земель или земельного участка, государственная собственность на которые не разграничена или находящихся в муниципальной собственности, в отношении земель или земельных участков неразграниченной государственной собственности или муниципальной собственности.

В случае направления заявления заявителем в целях предоставления муниципальной услуги для строительства (реконструкции) объекта капитального строительства, должностным лицом Администрации, уполномоченным осуществлять проверку, готовится и направляется в запрос о предоставлении информации о наличии разрешения на строительство (реконструкцию) объекта капитального строительства в:

- 1) Минстрой;
- 2) Администрацию муниципального района Чесно-Вершинский Самарской области, осуществляющую выдачу разрешения на строительство, реконструкцию объекта капитального строительства.

Ответы на запросы Администрации направляются в течение 5 рабочих дней со дня поступления межведомственного запроса.

Направление всех запросов и получение ответов на эти запросы осуществляется через систему межведомственного электронного взаимодействия, по иным электронным каналам или по факсу. В исключительных случаях, в том числе в случае невозможности получения документов посредством системы межведомственного электронного взаимодействия, допускается направление запросов и получение ответов на эти запросы посредством почтового отправления в уведомлении о вручении или курьером (под расписку о получении).

Неполучение или несвоевременное получение документов (информации), запрошенных в соответствии с настоящим пунктом, не может являться основанием для отказа в предоставлении муниципальной услуги.

3.4.4. В случае, если при рассмотрении поданного заявителем заявления о предоставлении муниципальной услуги и прилагаемых к нему документов, а также документов и информации, предоставленных государственными органами, органами местного самоуправления, было выявлено наличие оснований для отказа в предоставлении муниципальной услуги, предусмотренных пунктом 2.11 Административного регламента, должностное лицо Администрации, уполномоченное осуществлять проверку, переходит к подготовке уведомления об отказе в предоставлении порубочного билета (далее также – уведомление об отказе).

При отсутствии оснований для отказа в предоставлении муниципальной услуги, предусмотренных пунктом 2.11 Административного регламента, должностное лицо Администрации, уполномоченное осуществлять проверку, выясняет, должна ли быть уплачена восстановительная стоимость зеленых насаждений. В случае, если в соответствии с пунктом 2.13 Административного регламента должна быть уплачена восстановительная стоимость зеленых насаждений, должностное лицо Администрации, уполномоченное осуществлять проверку:

- 1) определяет восстановительную стоимость предполагаемого (ых) к удалению зеленого (ых) насаждения (и);
- 2) посредством телефонной связи по телефону, либо в электронном виде через электронную почту уведомляет заявителя о сумме восстановительной стоимости, необходимой к уплате для получения муниципальной услуги в случае, если восстановительная стоимость была уплачена заявителем в меньшем размере;
- 3) вручает с согласия заявителя либо направляет письменное уведомление о необходимости уплаты восстановительной стоимости, содержащее сведения, предусмотренные предыдущим абзацем.

Направление предусмотренного предыдущим абзацем уведомления заявителю осуществляется:

- 1) по почте в случае подачи заявления о предоставлении муниципальной услуги и прилагаемых к нему документов по почте, а также в случае личного обращения заявителя с заявлением о предоставлении муниципальной услуги при получении согласия заявителя получить соответствующие документы в Администрации лично;
- 2) по электронной почте в случае подачи заявления о предоставлении муниципальной услуги по электронной почте либо через Единый портал или региональный портал путем направления соответствующего уведомления, подписанного электронной подписью уполномоченного лица в соответствии с законодательством Российской Федерации.

В случае отсутствия оснований для отказа в предоставлении муниципальной услуги, предусмотренных пунктом 2.11 Административного регламента, и необходимости дополнительной (с учетом абзаца четвертого пункта 3.4.4 Административного регламента) уплаты восстановительной стоимости в соответствии с пунктом 2.13 Административного регламента должностное лицо Администрации, уполномоченное осуществлять проверку, переходит к подготовке проекта постановления Администрации о предоставлении порубочного билета по форме согласно Приложению 4 к Административному регламенту вместе с порубочным билетом, оформляемым согласно Приложению 5 к Административному регламенту, (далее также – проект постановления Администрации о предоставлении муниципальной услуги).

В случае необходимости дополнительной (с учетом абзаца четвертого пункта 3.4.4 Административного регламента) уплаты восстановительной стоимости в соответствии с пунктом 2.13 Административного регламента должностное лицо Администрации, уполномоченное осуществлять проверку, переходит к подготовке проекта постановления Администрации о предоставлении муниципальной услуги после проверки оплаты заявителем восстановительной стоимости в соответствии с положениями абзаца третьего пункта 3.4.3 Административного регламента за 6 дней до окончания срока, предусмотренного абзацем первым пункта 2.4 Административного регламента. Если по итогам указанной проверки будет выявлено, что восстановительная стоимость не была оплачена полностью, должностное лицо переходит к подготовке уведомления об отказе.

Уведомление об отказе должно содержать указание на основание отказа, предусмотренное пунктом 2.11 Административного регламента.

Максимальный срок подготовки уведомления об отказе или проекта постановления Администрации о предоставлении муниципальной услуги составляет 3 часа.

3.4.5. Результатом административной процедуры, описанной в пунктах 3.4.2 – 3.4.4 Административного регламента, является подготовленное уведомление об отказе или подготовленный проект постановления Администрации о предоставлении муниципальной услуги.

3.4.6. Критерием принятия решения о направлении запросов в перечисленные в пункте 2.2 Административного регламента государственные органы, органы местного самоуправления является непредставление заявителем одного или более документов (информации), предусмотренных пунктом 2.7 Административного регламента.

ОФИЦИАЛЬНОЕ ОПУБЛИКОВАНИЕ

Критерием принятия решения о подготовке уведомления об отказе или проекта постановления Администрации о предоставлении муниципальной услуги является наличие или отсутствие оснований для отказа в предоставлении муниципальной услуги, предусмотренных пунктом 2.11 Административного регламента.

3.4.7. Способы фиксации результата выполнения описанной в пунктах 3.4.2 – 3.4.4 Административного регламента административной процедуры являются уведомление об отказе или проект постановления Администрации о предоставлении муниципальной услуги.

3.5. Принятие решения о предоставлении или об отказе в предоставлении муниципальной услуги, направление заявителю документов.

3.5.1. Основанием для начала административной процедуры является подготовленное уведомление об отказе или подготовленный проект постановления Администрации о предоставлении муниципальной услуги вместе с поручочным билетом.

3.5.2. Должностным лицом Администрации, уполномоченным осуществлять проверку, осуществляются следующие административные действия:

1) обеспечение согласования, подписания уполномоченными должностными лицами Администрации проекта уведомления об отказе в предоставлении муниципальной услуги или проекта постановления Администрации о предоставлении муниципальной услуги;

2) обеспечение подписания уполномоченным лицом подготовленного проекта поручочного билета в случае отсутствия оснований для отказа в предоставлении муниципальной услуги;

3) регистрация и направление в адрес заявителя заказным письмом с уведомлением о вручении уведомления об отказе или заверенной Администрацией копии постановления Администрации о предоставлении муниципальной услуги вместе с поручочным билетом.

Максимальный срок согласования или подписания каждым уполномоченным должностным лицом Администрации документов, предусмотренных абзацами вторым и третьим настоящего пункта, составляет два часа.

Максимальный срок направления в адрес заявителя заказным письмом с уведомлением о вручении уведомления об отказе или заверенной Администрацией копии постановления Администрации о предоставлении муниципальной услуги вместе с поручочным билетом составляет 3 рабочих дня со дня подписания соответствующих документов.

3.5.3. Критерием принятия решения в ходе выполнения описанной в пункте 3.5.2 Административного регламента административной процедуры является отсутствие выявленных в ходе согласования и подписания документов, предусмотренных абзацами вторым и третьим пункта 3.5.2 Административного регламента, оснований для отказа в предоставлении муниципальной услуги, предусмотренных пунктами 2.11 Административного регламента.

3.5.4. При поступлении в Администрацию документов, направленных с использованием Единого портала или регионального портала, постановлением Администрации о предоставлении муниципальной услуги или уведомление об отказе подписывается электронной подписью уполномоченного лица в соответствии с законодательством Российской Федерации и высылается заявителю с использованием Единого портала или регионального портала.

3.5.5. Результатом описанной в пункте 3.5.2 Административного регламента административной процедуры является направление документов заявителю.

3.5.6. Способом фиксации результата административной процедуры являются направляемые заявителю документы, запись в журнале выдачи документов с указанием реквизитов постановления Администрации о предоставлении муниципальной услуги или уведомления об отказе.

3.6. Исправление допущенных опечаток и (или) ошибок в выданных в результате предоставления муниципальной услуги документах

3.6.1. Основанием для начала административной процедуры является поступление в Администрацию на бумажном носителе или в электронном виде заявления об исправлении выявленных заявителем опечаток и (или) ошибок в выданных в результате предоставления муниципальной услуги документах (далее – заявление об исправлении выявленных заявителем опечаток и (или) ошибок).

3.6.2. Специалист, ответственный за прием и регистрацию документов, в срок не позднее 1 рабочего дня с даты поступления заявления об исправлении выявленных заявителем опечаток и (или) ошибок в Администрацию регистрирует такое заявление в информационной системе в Администрации либо в ином установленном порядке и передает его уполномоченному должностному лицу Администрации.

3.6.3. Уполномоченное должностное лицо Администрации по результатам рассмотрения заявления об исправлении выявленных заявителем опечаток и (или) ошибок в срок не позднее 1 рабочего дня с даты поступления такого заявления подготавливает документ с исправленными опечатками и (или) ошибками либо проект письма с обоснованным отказом в исправлении опечаток и (или) ошибок.

Одновременно уполномоченное должностное лицо Администрации подготавливает проект письма о направлении документа с исправленными опечатками и (или) ошибками по адресу, указанному в заявлении о предоставлении муниципальной услуги, и обеспечивает подписание указанного письма уполномоченным должностным лицом.

3.6.4. Документ с исправленными опечатками и (или) ошибками или проект письма с обоснованным отказом в оформлении документа с исправленными опечатками и (или) ошибками подписываются уполномоченным должностным лицом.

3.6.5. Специалист, ответственный за прием и регистрацию документов, осуществляет регистрацию в информационной системе Администрации либо в ином установленном порядке письма о направлении документа с исправленными опечатками и (или) ошибками либо письма с обоснованным отказом в оформлении документа с исправленными опечатками и (или) ошибками и направляет соответствующее письмо и прилагаемые к нему документы заявителю по почте заказным письмом с уведомлением.

Письмо и прилагаемые к нему документы могут быть выданы заявителю нарочно специалистом, рассматривающим заявление, в случае если в заявлении об исправлении выявленных заявителем опечаток и (или) ошибок указан такой способ получения заявителем документов.

3.6.6. Максимальный срок выполнения процедуры – 5 рабочих дней с даты поступления заявления об исправлении выявленных заявителем опечаток и (или) ошибок в Администрацию.

3.6.7. Критерием принятия решения является поступление в Администрацию заявления об исправлении выявленных заявителем опечаток и (или) ошибок в выданных в результате предоставления муниципальной услуги документах.

3.6.8. Результатом выполнения административной процедуры является документ с исправленными опечатками и (или) ошибками либо письмо с обоснованным отказом в оформлении документа с исправленными опечатками и (или) ошибками.

3.6.9. Способом фиксации является регистрация документа с исправленными опечатками и (или) ошибками либо письма с обоснованным отказом в оформлении документа с исправленными опечатками и (или) ошибками в информационной системе Администрации либо в ином установленном порядке.

4. Формы контроля за исполнением Административного регламента

4.1. Текущий контроль за соблюдением и исполнением ответственными должностными лицами Администрации положений Административного регламента и иных нормативных правовых актов, устанавливающих требования к предоставлению муниципальной услуги, а также принятием ответственными должностными лицами Администрации решений осуществляются руководителем Администрации, заместителем руководителя Администрации.

4.2. Контроль за полнотой и качеством предоставления муниципальной услуги включает в себя проведение плановых и внеплановых проверок, выявление и устранение нарушений прав заявителей, рассмотрение, принятие решений и подготовку ответов на обращения заявителей, содержащие жалобы на решения, действия (бездействие) ответственных должностных лиц Администрации, непосредственно осуществляющих административные процедуры.

4.3. Плановые проверки осуществляются на основании годовых планов в соответствии с планом работы Администрации.

4.4. Внеплановые проверки осуществляются по решению руководителя Администрации, заместителя руководителя Администрации, а также на основании полученной жалобы (обращения) на действия (бездействие) и решения, принятые в ходе предоставления муниципальной услуги, действия (бездействие) и решения ответственных должностных лиц, участвующих в предоставлении муниципальной услуги.

4.5. Руководитель уполномоченного структурного подразделения несет персональную ответ-

ственность за соблюдение сроков и порядка совершения административных процедур.

Ответственность сотрудников Администрации определяется в их должностных регламентах в соответствии с требованиями законодательства Российской Федерации о муниципальной службе.

4.6. Граждане, их объединения и организации всех форм собственности для осуществления контроля со своей стороны вправе направить в Администрацию предложения, рекомендации, замечания по вопросам предоставления муниципальной услуги, а также предложения по внесению изменений в Административный регламент и муниципальные нормативные правовые акты, регулирующие предоставление муниципальной услуги.

5. Досудебный (внесудебный) порядок обжалования решений и действий (бездействия) органа местного самоуправления, предоставляющего муниципальную услугу, а также его должностных лиц, муниципальных служащих

5.1. Информация для заявителей об их праве на досудебное (внесудебное) обжалование действий (бездействия) и решений, принятых (осуществляемых) в ходе предоставления муниципальной услуги:

5.1.1. Заявители имеют право на обжалование решений и действий (бездействия) Администрации, должностного лица Администрации либо муниципального служащего.

5.1.2. Жалоба подается в письменной форме на бумажном носителе, в электронной форме в Администрацию.

5.1.3. Жалоба на решения и действия (бездействие) Администрации, должностного лица Администрации, муниципального служащего, главы Администрации, может быть направлена по почте, через многофункциональный центр, с использованием информационно-телекоммуникационной сети Интернет, официального сайта Администрации, Единого портала либо регионального портала, а также может быть принята при личном приеме заявителя.

5.1.4. Жалоба должна содержать:

а) наименование Администрации, должностного лица Администрации либо муниципального служащего, решения и действия (бездействие) которых обжалуются;

б) фамилию, имя, отчество (последнее – при наличии), сведения о месте жительства заявителя – физического лица либо наименование, сведения о месте нахождения заявителя – юридического лица, а также номер (номера) контактного телефона, адрес (адреса) электронной почты (при наличии) и почтовый адрес, по которым должен быть направлен ответ заявителю;

в) сведения об обжалуемых решениях и действиях (бездействии) Администрации, должностного лица Администрации либо муниципального служащего;

г) доводы, на основании которых заявитель не согласен с решением и действием (бездействием) Администрации, должностного лица Администрации либо муниципального служащего. Заявителем могут быть представлены документы (при наличии), подтверждающие доводы заявителя, либо их копии.

5.2. Предмет досудебного (внесудебного) обжалования.

Предметом досудебного (внесудебного) обжалования являются в том числе:

а) нарушение срока регистрации запроса о предоставлении муниципальной услуги;

б) нарушение срока предоставления муниципальной услуги;

в) требование у заявителя документов или информации либо осуществления действий, представление или осуществление которых не предусмотрено нормативными правовыми актами Российской Федерации, нормативными правовыми актами субъектов Российской Федерации, муниципальными правовыми актами для предоставления муниципальной услуги;

г) отказ в приеме документов, представление которых предусмотрено нормативными правовыми актами Российской Федерации, нормативными правовыми актами субъектов Российской Федерации, муниципальными правовыми актами для предоставления муниципальной услуги, у заявителя;

д) отказ в предоставлении муниципальной услуги, если основания отказа не предусмотрены федеральными законами и принятыми в соответствии с ними иными нормативными правовыми актами Российской Федерации, законами и иными нормативными правовыми актами субъектов Российской Федерации, муниципальными правовыми актами;

е) затребование с заявителя при предоставлении муниципальной услуги платы, не предусмотренной нормативными правовыми актами Российской Федерации, нормативными правовыми актами субъектов Российской Федерации, муниципальными правовыми актами;

ж) отказ Администрации в исправлении допущенных им опечаток и ошибок в выданных в результате предоставления муниципальной услуги документах либо нарушение установленного срока таких исправлений;

з) нарушение срока или порядка выдачи документов по результатам предоставления муниципальной услуги;

и) приостановление предоставления муниципальной услуги, если основания приостановления не предусмотрены федеральными законами и принятыми в соответствии с ними иными нормативными правовыми актами Российской Федерации, законами и иными нормативными правовыми актами субъектов Российской Федерации, муниципальными правовыми актами;

к) требование у заявителя при предоставлении муниципальной услуги документов или информации, отсутствие и (или) недостаточность которых не указывались при первоначальном отказе в приеме документов, необходимых для предоставления муниципальной услуги, либо в предоставлении муниципальной услуги, за исключением случаев, предусмотренных пунктом 4 части 1 статьи 7 Федерального закона № 210-ФЗ.

5.3. Основанием для начала процедуры досудебного (внесудебного) обжалования является поступление жалобы в Администрацию.

5.4. Заявитель имеет право на получение информации и документов, необходимых для обоснования и рассмотрения жалобы.

5.5. Сроки рассмотрения жалобы.

5.5.1. Жалоба, поступившая в Администрацию, подлежит рассмотрению в течение пятидесяти рабочих дней со дня ее регистрации, а в случае обжалования отказа Администрации в приеме документов у заявителя либо в исправлении допущенных опечаток и ошибок или в случае обжалования нарушения установленного срока таких исправлений – в течение пяти рабочих дней со дня ее регистрации.

5.6. Результат досудебного (внесудебного) обжалования.

5.6.1. По результатам рассмотрения жалобы принимается одно из следующих решений:

1) жалоба удовлетворяется, в том числе в форме отмены принятого решения, исправления допущенных опечаток и ошибок в выданных в результате предоставления муниципальной услуги документах, возврата заявителю денежных средств, взимание которых не предусмотрено нормативными правовыми актами Российской Федерации, нормативными правовыми актами субъектов Российской Федерации, муниципальными правовыми актами;

2) в удовлетворении жалобы отказывается.

5.6.2. Мотивированный ответ о результатах рассмотрения жалобы направляется заявителю в письменной форме и по желанию заявителя – в электронной форме не позднее дня, следующего за днем принятия решения, указанного в подпункте 5.5.1 пункта 5.5 Административного регламента.

5.6.3. В случае признания жалобы подлежащей удовлетворению в ответе заявителю, указанном в пункте 5.6.2 Административного регламента, дается информация о действиях, осуществляемых Администрацией, в целях незамедлительного устранения выявленных нарушений при оказании муниципальной услуги, а также приносятся извинения за доставленные неудобства и указывается информация о дальнейших действиях, которые необходимо совершить заявителю в целях получения муниципальной услуги.

5.6.4. В случае признания жалобы не подлежащей удовлетворению в ответе заявителю, указанном в пункте 5.6.2 Административного регламента, даются аргументированные разъяснения о причинах принятого решения, а также информация о порядке обжалования принятого решения.

5.6.5. В случае установления в ходе или по результатам рассмотрения жалобы признаков состава административного правонарушения или преступления должностное лицо, работник, наделенные полномочиями по рассмотрению жалоб, незамедлительно направляют имеющиеся материалы в органы прокуратуры.

ОФИЦИАЛЬНОЕ ОПУБЛИКОВАНИЕ

Приложение 1
к Административному регламенту
предоставления муниципальной услуги «Предоставление поручочного билета»
Руководителю уполномоченного органа

(наименование руководителя и уполномоченного органа)

(наименование с указанием
организационно-правовой формы,

место нахождения, ОГРН, ИНН- для юридических лиц),

Ф. И. О., адрес регистрации (места жительства),

реквизиты документа,
удостоверяющего личность - для физических лиц,
ОГРНИП, ИНН – для индивидуальных предпринимателей),

Ф. И. О., реквизиты документа,

подтверждающего полномочия
- для представителя заявителя),

почтовый адрес, адрес электронной почты,
номер телефона)

ЗАЯВЛЕНИЕ
о предоставлении поручочного билета

Прошу предоставить поручочный билет для удаления деревьев и кустарников на следующем земельном участке/на земле, государственная собственность на которую не разграничена (указывается нужное), в целях строительства (реконструкции) на данном земельном участке (земле)/цель не связанная со строительством (реконструкцией) объектов капитального строительства: удаления аварийных, больных деревьев и кустарников/обеспечения санитарно-эпидемиологических требований к освещенности и инсоляции жилых и иных помещений, зданий/организации парковок (парковочных мест)/проведения работ по ремонту и реконструкции в охранной зоне сетей инженерно-технического обеспечения (в том числе сооружений и устройств, обеспечивающих их эксплуатацию), не связанных с расширением существующих сетей, а также работ по содержанию автомобильных дорог и сетей инженерно-технического обеспечения в их охранных зонах/предотвращения угрозы разрушения корневой системой деревьев и кустарников фундаментов зданий, строений, сооружений, асфальтового покрытия тротуаров и проезжей части (указывается нужное).

Кадастровый номер земельного участка: _____ (если имеется).

Местоположение земельного участка: _____

Приложения (указываются в соответствии с пунктом 2.6 Административного регламента):

- 1)
- 2)
- 3)
- 4)

Даю согласие на обработку моих персональных данных, указанных в заявлении в порядке, установленном законодательством Российской Федерации о персональных данных.

(подпись)

(фамилия, имя и (при наличии) отчество подписавшего лица,

М.П.

наименование должности подписавшего лица либо указание
(для юридических лиц)

на то, что подписавшее лицо является представителем по доверенности)

Приложение 2
к Административному регламенту
предоставления муниципальной услуги
«Предоставление поручочного билета»

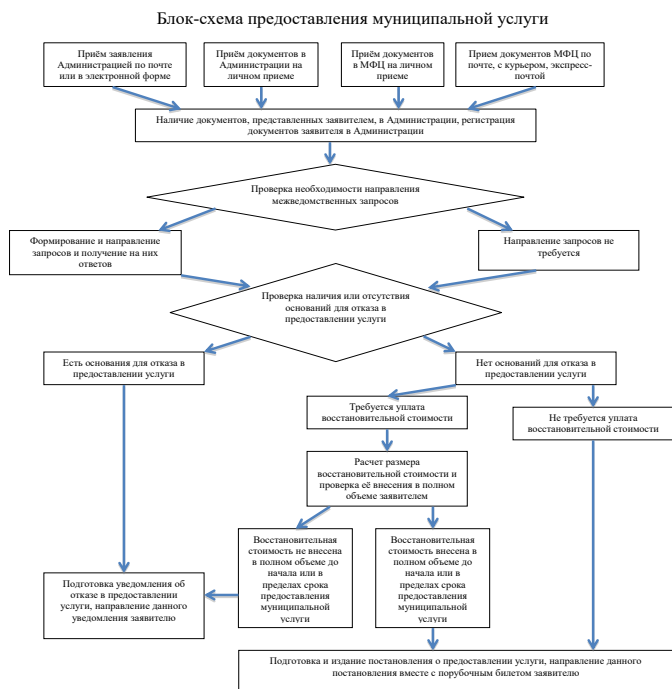

Приложение 3
к Административному регламенту
предоставления муниципальной услуги
«Предоставление поручочного билета»

Журнал регистрации заявлений на предоставление поручочного билета

№ п/п	Название организации – получателя муниципальной услуги, если получателем муниципальной услуги является организация	Ф.И.О. руководителя организации – получателя муниципальной услуги, если получателем муниципальной услуги является физическое лицо	Дата регистрации заявления о предоставлении муниципальной услуги и прилагаемых к нему документов	Роспись должностного лица, зарегистрировавшего заявление о предоставлении муниципальной услуги и прилагаемых к нему документов

Приложение 4
к Административному регламенту
предоставления муниципальной услуги
«Предоставление поручочного билета»

Примерная форма постановления Администрации

О предоставлении поручочного билета

Рассмотрев заявление _____ (наименование юридического лица либо фамилия, имя и (при наличии) отчество физического лица в родительском падеже) от _____ входящий номер _____ о предоставлении поручочного билета, в соответствии с Административным регламентом предоставления муниципальной услуги «Предоставление поручочного билета»,

ПОСТАНОВЛЯЮ:

Предоставить поручочный билет в отношении следующего земельного участка / земли, государственная собственность на которую не разграничена (указать нужное).

Кадастровый номер земельного участка (земли, государственная собственность на которую не разграничена): _____ (указать, если имеется).

Местоположение земельного участка (земли, государственная собственность на которую не разграничена): _____.

Площадь земельного участка _____ кв. м.

Руководитель администрации _____ (уполномоченное лицо) _____ (подпись) (фамилия, инициалы)
М.П.

Приложение 5
к Административному регламенту
предоставления муниципальной услуги
«Предоставление поручочного билета»

ПОРУЧОЧНЫЙ БИЛЕТ
выдан в соответствии с постановлением Администрации
от _____ № _____

Выдан _____ (наименование юридического лица либо фамилия, имя и (при наличии) отчество физического лица в дательном падеже), имеющему место нахождения/ жительства (неуказано удалить): _____, ОГРН _____, ИНН _____, дата и место рождения: _____, реквизиты документа, удостоверяющего личность: _____ (наименование, серия и номер, дата выдачи, наименование органа, выдавшего документ).

Адрес места производства работ по удалению деревьев и (или) кустарников (указать нужное): _____

Кадастровый номер земельного участка (земли, государственная собственность на которую не разграничена): _____ (указать, если имеется).

Местоположение земельного участка (земли, государственная собственность на которую не разграничена): _____.

Площадь земельного участка _____ кв. м.

Количество зеленых насаждений, предназначенных для удаления:
деревьев: _____ штук,
кустарников: _____ штук.

Данный поручочный билет является разрешением на проведение работ по удалению следующих зеленых насаждений, расположенных по адресу места производства работ:

№	Вид зеленого насаждения (дерево или кустарник)	Порода зеленого насаждения	Диаметр в см (для деревьев)	Состояние зеленых насаждений (здоровое, аварийное или больное)

Производитель работ по удалению зеленых насаждений обязан помечать все зеленые насаждения, предназначенные к удалению. Производитель работ обязан осуществлять меры по защите зеленых насаждений, подлежащих сохранению, при помощи ограждений.

Поручочный билет выдал _____ (Ф.И.О., должность уполномоченного лица администрации)

ОФИЦИАЛЬНОЕ ОПУБЛИКОВАНИЕ

Административный регламент
предоставления муниципальной услуги «Предоставление разрешения на осуществление
земляных работ»

Приложение б
к Административному регламенту
предоставления муниципальной услуги
«Предоставление порубочного билета»

Примерная форма уведомления Администрации

Об отказе в предоставлении порубочного билета

Рассмотрев заявление ____ (наименование юридического лица либо фамилия, имя и (при наличии) отчество физического лица в родительном падеже) от ____ входящий номер ____ о предоставлении порубочного билета, в соответствии с Административным регламентом предоставления муниципальной услуги «Предоставление порубочного билета», отказать ____ (наименование юридического лица либо фамилия, имя и (при наличии) отчество физического лица в дателном падеже), имеющему место нахождения/ жительства (ненужное удалить): _____, ОГРН _____, ИНН _____, дата и место рождения: _____, реквизиты документа, удостоверяющего личность: (наименование, серия и номер, дата выдачи, наименование органа, выдавшего документ), в предоставлении порубочного билета.

Основанием для отказа является: _____.

Руководитель администрации
(уполномоченное лицо)

М.П.

(подпись) (фамилия, инициалы)

АДМИНИСТРАЦИЯ
СЕЛЬСКОГО ПОСЕЛЕНИЯ
КРАСНЫЙ СТРОИТЕЛЬ
МУНИЦИПАЛЬНЫЙ РАЙОН
ЧЕЛНО-ВЕРШИНСКИЙ
САМАРСКОЙ ОБЛАСТИ

ПОСТАНОВЛЕНИЕ
От 25 ноября 2020г. № 49

Об утверждении Административного регламента предоставления муниципальной услуги «Предоставление разрешения на осуществление земляных работ»

В соответствии с Федеральным законом от 06.10.2003 №131-ФЗ «Об общих принципах организации местного самоуправления в Российской Федерации», Федеральным законом от 27.07.2010 №210-ФЗ «Об организации предоставления государственных и муниципальных услуг», Уставом сельского поселения Красный Строитель муниципального района Челно-Вершинский Самарской области, Администрация сельского поселения Красный Строитель муниципального района Челно-Вершинский Самарской области

ПОСТАНОВЛЯЕТ:

1. Утвердить Административный регламент предоставления муниципальной услуги «Предоставление разрешения на осуществление земляных работ» (прилагается).

2. Признать утратившим силу постановление от 31.05.2017 года № 48 «Об утверждении Административного регламента предоставления администрацией сельского поселения Красный Строитель муниципальной услуги «Предоставление разрешения на осуществление земляных работ на территории сельского поселения Красный Строитель муниципального района Челно-Вершинский Самарской области» и постановление от 13.03.2019 года № 17 «О внесении изменений в постановление №48 от 31 мая 2017 года «Об утверждении Административного регламента предоставления администрацией сельского поселения Красный Строитель муниципальной услуги «Предоставление разрешения на осуществление земляных работ на территории сельского поселения Красный Строитель муниципального района Челно-Вершинский Самарской области»

3. Опубликовать в газете «Официальный вестник» и разместить на официальном сайте сельского поселения Красный Строитель, в сети «Интернет».

4. Настоящее постановление вступает в силу со дня его официального опубликования.

5. Контроль за выполнение настоящего постановления оставляю за собой.

1. Общие положения

1.1. Административный регламент предоставления муниципальной услуги «Предоставление разрешения на осуществление земляных работ» (далее соответственно – Административный регламент, муниципальная услуга) разработан в целях повышения качества и доступности предоставления муниципальной услуги, определяет последовательность и сроки выполнения административных процедур при предоставлении муниципальной услуги, требования к порядку их выполнения, формы контроля за предоставлением муниципальной услуги, порядок обжалования заявителями действий (бездействий) и решений, осуществляемых и принятых в ходе исполнения муниципальной услуги.

1.2. Предоставление муниципальной услуги осуществляется в соответствии с настоящим Административным регламентом в случае осуществления земляных работ:

1) на землях или земельных участках, находящихся в государственной или муниципальной собственности, используемых без предоставления таких земель и земельных участков и установления сервитута, или используемых в целях строительства (реконструкции) в соответствии с соглашениями об установлении сервитутов;

2) на земельном участке, относящемся к общему имуществу собственников помещений в многоквартирном доме.

Настоящий Административный регламент не применяется в случае необходимости проведения земляных работ в результате аварии.

Под земляными работами понимаются работы, связанные с разрытием грунта или вскрытием дорожных и иных искусственных покрытий.

1.3. Получателями муниципальной услуги являются физические и юридические лица.

Заявителями и лицами, выступающими от имени заявителей – юридических и физических лиц в ходе предоставления муниципальной услуги, являются руководитель юридического лица, уполномоченное должностное лицо или уполномоченный представитель юридического лица, физическое лицо или его уполномоченный представитель (далее – заявители).

Заявителями на предоставление услуги в электронном виде являются физические, юридические лица, зарегистрированные в Единой системе идентификации и аутентификации (далее – ЕСИА) для работы на едином портале государственных и муниципальных услуг (функций) (далее – Единый портал) – <http://www.gosuslugi.ru>. Условия регистрации в ЕСИА размещены на Едином портале.

1.4. Порядок информирования о правилах предоставления муниципальной услуги.

Порядок получения информации заявителями по вопросам предоставления муниципальной услуги, сведений о ходе предоставления муниципальной услуги, в том числе на официальном сайте А-----дминистрации сельского поселения Красный Строитель муниципального района Челно-Вершинский Самарской области (далее – Администрация), а также на Едином портале и в государственной информационной системе Самарской области «Портал государственных и муниципальных услуг» (далее – региональный портал) – <http://www.pgu.samregion.ru>.

Информирование о правилах предоставления муниципальной услуги осуществляют также многофункциональные центры предоставления государственных и муниципальных услуг (МФЦ).

1.4.1. Информирование о порядке предоставления муниципальной услуги осуществляется следующими способами:

непосредственно при личном обращении к специалистам Администрации; при обращении в Администрацию посредством электронной почты; посредством размещения информации на Едином портале, региональном портале и на официальном сайте Администрации.

1.4.2. Порядок, форма, место размещения и способы получения справочной информации, необходимой для предоставления муниципальной услуги (далее – справочная информация).

1.4.2.1. К справочной информации относится следующая информация:

местонахождение и график работы Администрации; справочные телефоны структурных подразделений Администрации; адрес официального сайта Администрации, а также электронной почты и (или) формы обратной связи Администрации.

1.4.2.2. Справочная информация размещена на официальном сайте Администрации в сети Интернет -----<http://sp-красныйстройтель.рф/> (далее – официальный сайт Администрации), на Едином портале, в региональной информационной системе «Реестр государственных и муниципальных услуг (функций) Самарской области» (далее – региональный реестр) и на региональном портале.

1.4.2.3. В залах обслуживания МФЦ устанавливаются интернет-киоски, содержащие справочно-информационные и поисковые системы для самостоятельного использования посетителями с целью получения установленной информации и справок. Правила работы с ними, а также фамилия, имя, отчество должностного лица, ответственного за работу интернет-киоска, размещаются на информационном стенде в непосредственной близости от места расположения интернет-киоска.

2. Стандарт предоставления муниципальной услуги

2.1. Наименование муниципальной услуги: «Предоставление разрешения на осуществление земляных работ».

2.2. Муниципальная услуга предоставляется Администрацией.

Предоставление муниципальной услуги осуществляется в МФЦ в части приема документов, необходимых для предоставления муниципальной услуги, доставки документов в Администрацию.

В предоставлении муниципальной услуги участвуют:

федеральный орган исполнительной власти, уполномоченный Правительством Российской Федерации на осуществление государственного кадастрового учета, государственной регистрации прав, ведение Единого государственного реестра недвижимости и предоставление сведений, содержащихся в Едином государственном реестре недвижимости (далее – орган регистрации прав);

Территориальное управление Росимущества в Самарской области (далее – Росимущество); министерство имущественных отношений Самарской области (далее – Минимущество); орган местного самоуправления, осуществляющий выдачу разрешений на использование земель или земельного участка, государственная собственность на которые не разграничена или находящихся в муниципальной собственности, без предоставления земельных участков и установления сервитута.

2.3. Результатом предоставления муниципальной услуги являются:

- предоставление разрешения на осуществление земляных работ;

- отказ в предоставлении разрешения на осуществление земляных работ.

2.4. Срок предоставления муниципальной услуги составляет не более 7 (семи) рабочих дней со дня регистрации заявления о предоставлении муниципальной услуги и прилагаемых к нему документов в Администрации.

Предоставление муниципальной услуги по заявлению, поступившему через МФЦ, осуществляется в срок, установленный настоящим пунктом, со дня регистрации заявления и прилагаемых к нему документов Администрацией.

2.5. Правовые основания для предоставления муниципальной услуги:

Федеральный закон от 06.10.2003 № 131-ФЗ «Об общих принципах организации местного самоуправления в Российской Федерации»;

Федеральный закон от 27.07.2010 № 210-ФЗ «Об организации предоставления государственных и муниципальных услуг» (далее – Федеральный закон № 210-ФЗ);

постановление Правительства Российской Федерации от 30.04.2014 № 403 «Об исчерпывающем перечне процедур в сфере жилищного строительства»;

постановление Правительства Российской Федерации от 07.11.2016 № 1138 «Об исчерпывающих перечнях процедур в сфере строительства объектов водоснабжения и водоотведения и правил ведения реестров описаний процедур»;

постановление Правительства Российской Федерации от 27.12.2016 № 1504 «Об исчерпывающем перечне процедур в сфере строительства объектов водоснабжения и водоотведения и правил ведения реестров описаний процедур»;

ОФИЦИАЛЬНОЕ ОПУБЛИКОВАНИЕ

вающем перечне процедур в сфере строительства объектов электросетевого хозяйства с уровнем напряжения ниже 35 кВ и в Правилах ведения реестра описаний указанных процедур);

постановление Правительства Российской Федерации от 28.03.2017 № 346 «Об исчерпывающем перечне процедур в сфере строительства объектов капитального строительства нежилого назначения и в Правилах ведения реестра описаний процедур, указанных в исчерпывающем перечне процедур в сфере строительства объектов капитального строительства нежилого назначения»;

постановление Правительства Российской Федерации от 17.04.2017 № 452 «Об исчерпывающем перечне процедур в сфере строительства сетей теплоснабжения и в правилах внесения в него изменений и ведения реестра описаний процедур, указанных в исчерпывающем перечне процедур в сфере строительства сетей теплоснабжения»;

Закон Самарской области от 12.07.2006 № 90-ГД «О градостроительной деятельности на территории Самарской области»;

Закон Самарской области от 03.10.2014 № 89-ГД «О предоставлении в Самарской области государственных и муниципальных услуг по экстерриториальному принципу»;

приказ министерства строительства Самарской области от 12.04.2019 № 57-п «Об утверждении порядка предоставления разрешения на осуществление земляных работ»;

решение Собрания представителей сельского поселения Красный Строитель муниципального района Чельно-Вершинский Самарской области от 20.08.2019г. №112 «Об утверждении Правил благоустройства территории сельского поселения Красный Строитель муниципального района Чельно-Вершинский Самарской области» (далее – Правила благоустройства);

настоящий Административный регламент.

С текстами федеральных законов, указов и распоряжений Президента Российской Федерации можно ознакомиться на официальном интернет-портале правовой информации (www.pravo.gov.ru). На официальном интернет-портале правовой информации могут быть размещены (опубликованы) правовые акты Правительства Российской Федерации, других государственных органов исполнительной власти Российской Федерации, законы и иные правовые акты Самарской области.

2.6. Для получения муниципальной услуги заявитель самостоятельно представляет в Администрацию по месту предполагаемого проведения земляных работ, или в МФЦ следующие документы:

1) заявление о предоставлении муниципальной услуги по форме согласно Приложению 1 к Административному регламенту;

2) копия документа, удостоверяющего личность заявителя (заявителя), являющегося физическим лицом, либо личность представителя физического или юридического лица, а также доверенность, подтверждающая полномочия представителя;

3) акт, определяющий состояние элементов благоустройства до начала работ и объемы восстановления. Требования к акту устанавливаются Правилами благоустройства;

4) схема благоустройства земельного участка, на котором предполагается осуществить земляные работы, с графиком проведения земляных работ и последующих работ по благоустройству (далее – схема благоустройства земельного участка). Требования к схеме благоустройства земельного участка устанавливаются Правилами благоустройства;

5) схема земельного участка (ситуационный план), на котором предполагается осуществление земляных работ, с отметкой о согласовании муниципальными организациями, обслуживающими дорожное покрытие, тротуары, газоны, а также отвечающими за сохранность инженерных коммуникаций;

6) схема движения транспорта и (или) пешеходов в случае, если земляные работы связаны с вскрытием дорожных покрытий, с отметкой о согласовании управлением Государственной инспекции безопасности дорожного движения Главного управления внутренних дел по Самарской области (структурным подразделением (его должностным лицом) управления ГИБДД);

7) договор со специализированной организацией на восстановление благоустройства;

8) документ, подтверждающий согласие собственников помещений в многоквартирном доме, управляющей организацией (если имеется), товарищества собственников жилья (если имеется) или жилищно-строительного кооператива (если имеется) на проведение земляных работ (в случае если земляные работы предполагается осуществлять на земельном участке, относящемся к общему имуществу собственников помещений в многоквартирном доме). Такое согласие на проведение земляных работ не требуется в случае предоставления заявителем правоустанавливающего документа на земельный участок.

Заявление с комплектом документов заявитель представляет (направляет):

а) при личном обращении в Администрацию или МФЦ;

б) в адрес Администрации посредством почтового отправления с уведомлением о вручении и письмом вложения;

в) в электронной форме посредством заполнения электронной формы заявления на Едином портале либо региональном портале (при наличии технической возможности).

2.7. Документами и информацией, которые находятся в распоряжении государственных органов, органов местного самоуправления и запрашиваются Администрацией в этих органах, в распоряжении которых они находятся, если заявитель не представил такие документы и информацию самостоятельно, являются:

1) правоустанавливающие документы на земельный участок, на котором предполагается осуществление земляных работ, включая соглашение об установлении сервитута (если оно заключено);

2) разрешение на использование земель или земельного участка, находящихся в государственной или муниципальной собственности, без предоставления земельных участков и установления сервитута в случае, если соответствующий земельный участок не был предоставлен заявителю и отсутствует соглашение об установлении сервитута.

Указанные в настоящем пункте документы могут быть представлены заявителем самостоятельно.

Непредставление заявителем указанных в настоящем пункте документов не является основанием для отказа в предоставлении муниципальной услуги.

2.8. Запрещается требовать от заявителя:

а) представления документов и информации или осуществления действий, представление или осуществление которых не предусмотрено нормативными правовыми актами, регулирующими отношения, возникающие в связи с предоставлением муниципальной услуги;

б) представления документов и информации, которые в соответствии с нормативными правовыми актами Российской Федерации, нормативными правовыми актами Самарской области и муниципальными правовыми актами находятся в распоряжении государственных органов, предоставляющих государственные услуги, органов местного самоуправления, предоставляющих муниципальные услуги, иных государственных органов, органов местного самоуправления и/или подведомственных государственным органам и органам местного самоуправления организаций, участвующих в предоставлении государственных или муниципальных услуг, за исключением документов, указанных в части 6 статьи 7 Федерального закона № 210-ФЗ;

в) документов или информации, отсутствие и (или) недостоверность которых не указывались при первоначальном отказе в приеме документов, необходимых для предоставления муниципальной услуги, либо в предоставлении муниципальной услуги, за исключением случаев, предусмотренных пунктом 4 части 1 статьи 7 Федерального закона № 210-ФЗ.

2.9. Исчерпывающий перечень оснований для отказа в приеме документов, необходимых для предоставления муниципальной услуги.

Основания для отказа в приеме документов, необходимых для предоставления муниципальной услуги, не предусмотрены.

2.10. Исчерпывающий перечень оснований для приостановления предоставления муниципальной услуги.

Основания для приостановления предоставления муниципальной услуги не предусмотрены.

2.11. Исчерпывающий перечень оснований для отказа в предоставлении муниципальной услуги:

1) обращение в орган, не уполномоченный на принятие решения о предоставлении разрешения на осуществление земляных работ;

2) непредоставление документов, предусмотренных пунктом 2.6 Административного регламента;

3) отсутствие у заявителя оснований по использованию земли или земельного участка, на которых согласно заявлению предполагается осуществление земляных работ;

4) нарушение законодательства Российской Федерации о безопасности дорожного движения;

5) нарушение схемой благоустройства земельного участка требований, установленных Правилами благоустройства;

6) нарушение схемой благоустройства земельного участка установленных законодательством требований к проведению работ с повышенной опасностью в зоне расположения подземных энергетических сетей, газо- и нефтепроводов и других аналогичных подземных коммуникаций и объектов.

2.12. Услуги, являющиеся необходимыми и обязательными для предоставления муниципальной услуги, в том числе сведения о документе (документах), выдаваемом (выдаваемых) организациями, участвующими в предоставлении муниципальной услуги, отсутствуют.

2.13. Муниципальная услуга предоставляется бесплатно.

2.14. Максимальный срок ожидания в очереди при подаче заявления о предоставлении муниципальной услуги и при получении результата предоставления муниципальной услуги не превышает 15 минут.

2.15. Регистрация запроса (заявления) о предоставлении муниципальной услуги, поступившего в письменной форме на личном приеме заявителя или по почте, в электронной форме осуществляется в день его поступления в Администрацию.

При поступлении в Администрацию запроса (заявления) о предоставлении муниципальной услуги в письменной форме в нерабочий или праздничный день, регистрация заявления осуществляется в первый рабочий день, следующий за нерабочим или праздничным днем.

2.16. Требования к помещениям, в которых предоставляется муниципальная услуга, к залу ожидания, местам для заполнения заявления о предоставлении муниципальной услуги, информационным стендам с образцами их заполнения и перечнем документов, необходимых для предоставления муниципальной услуги, в том числе к обеспечению доступности для инвалидов указанных объектов в соответствии с законодательством Российской Федерации о социальной защите инвалидов.

Здание, в котором расположено структурное подразделение Администрации, предоставляющее муниципальную услугу, должно быть оборудовано отдельным входом для свободного доступа заинтересованных лиц.

Вход в здание Администрации оборудуется пандусами, расширенными проходами, позволяющими обеспечить беспрепятственный доступ инвалидов, включая инвалидов, использующих кресла-коляски.

Центральный вход в здание Администрации должен быть оборудован информационной табличкой (вывеской), содержащей информацию о наименовании и режиме работы Администрации с использованием укрупненного шрифта и плоско-точечного шрифта Брайля.

В случаях если здание и помещения в здании Администрации невозможно полностью приспособить с учетом потребностей инвалидов, Администрация до их реконструкции или капитального ремонта принимает согласованные с одним из общественных объединений инвалидов, осуществляющих свою деятельность на территории муниципального района Чельно-Вершинский Самарской области, меры для обеспечения доступа инвалидов к месту предоставления муниципальной услуги либо, когда это возможно, обеспечивает предоставление муниципальной услуги по месту жительства инвалида или в дистанционном режиме.

Администрация обеспечивает сопровождение инвалидов, имеющих стойкие расстройства функции зрения и самостоятельного передвижения, и оказание им помощи при передвижении в здании и помещениях Администрации.

В помещениях для работы с заинтересованными лицами размещаются информационные стенды.

Для инвалидов по зрению обеспечивается дублирование необходимой для ознакомления зрительной информации, а также надписей, знаков и иной текстовой и графической информации знаками, выполненными укрупненным шрифтом и рельефно-точечным шрифтом Брайля.

Для инвалидов по слуху обеспечивается дублирование необходимой для ознакомления звуковой информации текстовой и графической информацией (гегушей строк).

В помещении Администрации обеспечивается допуск сурдопереводчика и тифлосурдопереводчика.

В помещении Администрации обеспечивается допуск собаки-проводника при наличии документа, подтверждающего ее специальное обучение, выданного по форме и в порядке, утвержденном приказом Министерства труда и социальной защиты Российской Федерации от 22.06.2015 № 386н.

Места ожидания должны соответствовать комфортным условиям для заинтересованных лиц и оптимальным условиям работы специалистов.

Места ожидания в очереди на консультацию, подачу документов или получение результатов муниципальной услуги должны быть оборудованы стульями, кресельными секциями или скамьями (банкетками). Количество мест ожидания определяется исходя из фактической нагрузки и возможности для их размещения в здании, но не может составлять менее 5 мест.

Рабочие места сотрудников, предоставляющих муниципальную услугу, оборудуются компьютерами и оргтехникой, позволяющими своевременно и в полном объеме получать справочную информацию по вопросам предоставления услуги и организовать предоставление муниципальной услуги в полном объеме.

На территории, прилегающей к зданию Администрации, оборудуются места для парковки автотранспортных средств. Количество парковочных мест определяется исходя из интенсивности и количества заинтересованных лиц, обратившихся в Администрацию за определенным период. На стоянке должно быть не менее 5 машино-мест, в том числе не менее одного машино-места для парковки специальных автотранспортных средств инвалидов. Доступ заявителей к парковочным местам является бесплатным.

17. Показатели доступности и качества муниципальной услуги:

а) доля случаев предоставления муниципальной услуги с нарушением установленного срока в общем количестве исполненных заявлений о предоставлении муниципальных услуг;

б) доля жалоб заявителей, поступивших в порядке досудебного обжалования решений, принимаемых в ходе предоставления муниципальной услуги, в общем количестве обращений по вопросам предоставления муниципальной услуги;

в) доля нарушений исполнения Административного регламента, иных нормативных правовых актов, выявленных по результатам проведения контрольных мероприятий в соответствии с разделом 4 Административного регламента, в общем количестве исполненных заявлений о предоставлении муниципальных услуг;

г) снижение максимального срока ожидания в очереди при подаче запроса и получении результата муниципальной услуги;

д) доля заявлений о предоставлении муниципальной услуги, поступивших в электронной форме, в общем количестве поступивших заявлений о предоставлении муниципальной услуги.

2.18. Иные требования, в том числе учитывающие особенности предоставления муниципальной услуги в МФЦ и особенности предоставления муниципальной услуги в электронном виде.

2.18.1. Предоставление муниципальной услуги на базе МФЦ осуществляется в соответствии с требованиями пункта 2.16 Административного регламента.

2.18.2. Предоставление муниципальной услуги в электронной форме с использованием Единого портала осуществляется в соответствии с законодательством Российской Федерации.

Предоставление муниципальной услуги в электронной форме с использованием регионального портала осуществляется в соответствии с законодательством Российской Федерации и законодательством Самарской области.

При предоставлении муниципальной услуги в электронной форме с использованием Единого портала или регионального портала на соответствующих информационных ресурсах осуществляется размещение информации о предоставлении муниципальной услуги и необходимых форм и шаблонов заявлений.

3. Состав, последовательность и сроки выполнения административных процедур, требования к порядку их выполнения, в том числе особенности выполнения административных процедур

в электронной форме

3.1. Предоставление муниципальной услуги включает в себя следующие административные процедуры:

- прием и регистрация документов, необходимых для предоставления муниципальной услуги;

- проверка содержания документов на соответствие требованиям законодательства, подготовка проекта постановления Администрации о предоставлении муниципальной услуги или

ОФИЦИАЛЬНОЕ ОПУБЛИКОВАНИЕ

уведомления об отказе в предоставлении муниципальной услуги;

- принятие решения о предоставлении или об отказе в предоставлении муниципальной услуги, направление заявителю документов.
- исправление допущенных опечаток и (или) ошибок в выданных в результате предоставления муниципальной услуги документах.

Блок-схема предоставления муниципальной услуги приведена в Приложении 2 к Административному регламенту.

3.2. Прием и регистрация документов, необходимых для предоставления муниципальной услуги, в Администрации.

3.2.1. Основанием для начала административной процедуры является обращение заявителя с заявлением и прилагаемыми к нему документами согласно пункту 2.6 Административного регламента в Администрацию или получение представленных заявителем документов от МФЦ в соответствии с пунктом 3.3.4 настоящего Административного регламента.

3.2.2. Выполнение административной процедуры осуществляет специалист Администрации, ответственный за прием и регистрацию документов.

3.2.3. Специалист Администрации, ответственный за прием и регистрацию документов, проверяет комплектность и правильность оформления документов, необходимых для предоставления муниципальной услуги, в том числе удостоверяется, что:

- 1) заявление составлено по установленной Приложением 1 к Административному регламенту форме;
- 2) документы в установленных законодательством случаях скреплены печатями, имеют подписи уполномоченных на их подписание лиц;
- 3) заявление и документы не имеют серьезных повреждений, наличие которых не позволяет однозначно истолковать их содержание.

Максимальный срок выполнения действий составляет 10 минут.

3.2.4. Специалист Администрации, ответственный за прием и регистрацию документов, осуществляет:

- 1) при необходимости копирование оригинала документа, делает на копии отметку о ее соответствии оригиналу, заверяет своей подписью с указанием фамилии и инициалов, проставляет соответствующий штамп (при его наличии);

- 2) регистрацию заявления о предоставлении муниципальной услуги и прилагаемых к нему документов в журнале регистрации заявлений на предоставление разрешения на осуществление земляных работ по форме в соответствии с Приложением 3 к Административному регламенту (далее – Журнал).

Заявление и прилагаемые к нему документы, направленные в электронном виде через Единый портал или региональный портал, регистрируются в автоматическом режиме.

Максимальный срок выполнения действий составляет 10 минут при личном обращении заявителя и 30 минут в случае поступления заявления и прилагаемых к нему документов по почте или от МФЦ.

3.2.5. Критерием принятия решения, принимаемого при выполнении описанной в пунктах 3.2.3 – 3.2.4 Административного регламента административной процедуры, является наличие в Администрации документов, необходимых для предоставления муниципальной услуги.

3.2.6. Способом фиксации результата выполнения описанной в пунктах 3.2.3 – 3.2.4 Административного регламента административной процедуры является регистрация документов, необходимых для предоставления муниципальной услуги, в Журнале.

3.3. Прием и регистрация документов, необходимых для предоставления муниципальной услуги, в случае обращения заявителя в МФЦ.

3.3.1. Основанием для начала административной процедуры является обращение заявителя с документами согласно пункту 2.6 Административного регламента в МФЦ.

3.3.2. Выполнение административной процедуры осуществляет специалист МФЦ, ответственный за прием и регистрацию документов.

3.3.3. Сотрудник МФЦ, ответственный за прием и регистрацию документов, при поступлении к нему документов, необходимых для предоставления муниципальной услуги, в МФЦ при личном обращении заявителя устанавливает предмет обращения заявителя, проверяет комплектность и правильность оформления документов, необходимых для предоставления муниципальной услуги, в том числе удостоверяется, что:

- 1) заявление составлено по установленной Приложением 1 к Административному регламенту форме;
- 2) документы в установленных законодательством случаях скреплены печатями, имеют подписи уполномоченных на их подписание лиц;
- 3) заявление и документы не имеют серьезных повреждений, наличие которых не позволяет однозначно истолковать их содержание.

В случае отсутствия у заявителя оформленного заявления о предоставлении муниципальной услуги сотрудник МФЦ, ответственный за прием и регистрацию документов, оказывает содействие в оформлении заявления о предоставлении муниципальной услуги в соответствии с требованиями Административного регламента, в том числе с использованием программных средств. В оформленном заявлении заявитель собственноручно указывает свою фамилию, имя и отчество (последнее – при наличии), ставит дату и подпись.

Если представленные документы не соответствуют требованиям пункта 2.6 Административного регламента, сотрудник МФЦ, ответственный за прием и регистрацию документов, разъясняет заявителю содержание недостатков, выявленных в представленных документах, и предлагает с согласия заявителя устранить недостатки.

При согласии заявителя устранить выявленные недостатки сотрудник МФЦ, ответственный за прием и регистрацию документов, прерывает прием и регистрацию документов и возвращает их заявителю для устранения выявленных недостатков.

При несогласии заявителя устранить выявленные недостатки сотрудник МФЦ, ответственный за прием и регистрацию документов, разъясняет, что указанное обстоятельство может стать основанием для отказа в предоставлении муниципальной услуги.

Сотрудник МФЦ, ответственный за прием и регистрацию документов, регистрирует документы в электронном журнале регистрации заявлений, после чего заявлению присваивается индивидуальный порядковый номер и оформляется расписка о приеме документов.

Сотрудник МФЦ, ответственный за прием и регистрацию документов, передает сотруднику МФЦ, ответственному за доставку документов в Администрацию, принятый при непосредственном обращении заявителя в МФЦ и зарегистрированный запрос (заявление) и представленные заявителем в МФЦ документы.

Сотрудник МФЦ, ответственный за прием и регистрацию документов, при получении запроса (заявления) о предоставлении муниципальной услуги и (или) документов по почте, от курьера или экспресс-почтой:

- 1) передает запрос (заявление) и (или) документы сотруднику МФЦ, ответственному за доставку документов в Администрацию;
 - 2) составляет и направляет в адрес заявителя расписку о приеме пакета документов.
- Максимальный срок выполнения действий устанавливается МФЦ, но не может превышать 50 минут.

3.3.4. Документы, представленные заявителем, доставляются в Администрацию сотрудником МФЦ, ответственным за доставку документов.

Максимальный срок выполнения данного действия устанавливается соглашением Администрации о взаимодействии с МФЦ, но не может превышать 2 рабочих дней с момента непосредственного обращения заявителя с запросом (заявлением) и (или) документами в МФЦ или поступления в МФЦ запроса (заявления) о предоставлении муниципальной услуги по почте, от курьера или экспресс-почтой.

3.3.5. Дальнейшее рассмотрение поступившего из МФЦ от заявителя запроса (заявления) и документов осуществляется Администрацией в порядке, установленном пунктами 3.2.2 – 3.2.4 Административного регламента.

3.3.6. Критерием приема документов на базе МФЦ является наличие запроса (заявления) и (или) документов, которые заявитель должен представить самостоятельно.

3.3.7. Результатом административной процедуры является доставка в Администрацию запроса (заявления) и представленных заявителем в МФЦ документов.

3.3.8. Способом фиксации результата административной процедуры являются регистрация представленного запроса (заявления) в электронном журнале регистрации заявлений, расписка МФЦ, выданная заявителю, о приеме документов.

3.4. Проверка содержания документов на соответствие требованиям законодательства, подго-

товка проекта постановления Администрации о предоставлении муниципальной услуги или уведомления об отказе в предоставлении муниципальной услуги.

3.4.1. Основанием для начала административной процедуры является регистрация документов, необходимых для предоставления муниципальной услуги.

3.4.2. Специалист Администрации, ответственный за прием и регистрацию документов, в течение одного рабочего дня передает зарегистрированные документы, необходимые для предоставления муниципальной услуги, должностному лицу Администрации, уполномоченному осуществить проверку содержания представленных заявителем документов и документов, представляемых в порядке межведомственного информационного взаимодействия, на соответствие требованиям законодательства (далее – должностное лицо Администрации, уполномоченное осуществлять проверку). Должностное лицо Администрации, уполномоченное осуществлять проверку, осуществляет следующие административные действия:

- 1) изучение поданного заявителем заявления с прилагаемыми к нему документами на предмет необходимости направления запросов в перечисленные в пункте 2.2 Административного регламента государственные органы, органы местного самоуправления, в распоряжении которых находятся документы и информация, необходимые для предоставления муниципальной услуги, если заявитель не представил такие документы и информацию самостоятельно;

- 2) в случае если один или более из предусмотренных пунктом 2.7 Административного регламента документов не были представлены заявителем самостоятельно, формируются и направляются в соответствии с пунктом 3.4.3 Административного регламента запросы в соответствующие органы власти;

- 3) рассмотрение поданного заявителем заявления о предоставлении муниципальной услуги с прилагаемыми к нему документами, а также документами и информацией, предоставленными государственными органами, органами местного самоуправления (в случае представления ими ответов на запросы о предоставлении документов или информации), с целью выявления наличия или отсутствия оснований для отказа в предоставлении муниципальной услуги.

Максимальный срок выполнения действий, предусмотренных настоящим пунктом, составляет 1 рабочий день.

3.4.3. В случае, если заявителем при обращении с заявлением о предоставлении муниципальной услуги не были представлены правоустанавливающие документы на земельный участок, на котором предполагается осуществление земляных работ, должностным лицом Администрации, уполномоченным осуществлять проверку, готовится и направляется в орган регистрации прав запрос о предоставлении информации о наличии у получателя муниципальной услуги зарегистрированных прав на соответствующий земельный участок.

В случае, если земля или земельный участок, на котором предполагается осуществление земляных работ, находится в федеральной собственности, собственности Самарской области, неразграниченной государственной собственности или муниципальной собственности, и заявителю не был предоставлен соответствующий земельный участок в соответствии с земельным законодательством, должностным лицом Администрации, уполномоченным осуществлять проверку, готовится и направляется в запрос о предоставлении информации о наличии разрешения на использование земель или земельного участка без предоставления земельного участка и установления сервитута в:

- 1) Росимущество в отношении земельного участка, находящегося в федеральной собственности;

- 2) Минимущество в отношении земельного участка, находящегося в собственности Самарской области;

3) орган местного самоуправления, уполномоченный на выдачу разрешений на использование земель или земельного участка, государственная собственность на которые не разграничена или находящихся в муниципальной собственности, в отношении земель или земельных участков неразграниченной государственной собственности или муниципальной собственности.

Ответы на запросы Администрации направляются в течение 5 рабочих дней со дня поступления межведомственного запроса.

Направление всех запросов и получение ответов на эти запросы осуществляется через систему межведомственного электронного взаимодействия, по иным электронным каналам или по факсу. В исключительных случаях, в том числе в случае невозможности получения документов посредством системы межведомственного электронного взаимодействия, допускается направление запросов и получение ответов на эти запросы посредством почтового отправления с уведомлением о вручении или курьером (под расписку о получении).

Неполучение или несвоевременное получение документов (информации), запрошенных в соответствии с настоящим пунктом, не может являться основанием для отказа в предоставлении муниципальной услуги.

3.4.4. После получения информации, предусмотренной предыдущим пунктом, и в случае отсутствия оснований для отказа в предоставлении муниципальной услуги, предусмотренных пунктом 2.11 Административного регламента, должностное лицо Администрации, уполномоченное осуществлять проверку, переходит к подготовке проекта постановления Администрации о предоставлении разрешения на осуществление земляных работ по форме согласно Приложению 4 к Административному регламенту вместе с разрешением на осуществление земляных работ, оформляемым согласно Приложению 5 к Административному регламенту (далее также – проект постановления Администрации о предоставлении муниципальной услуги).

В случае выявления оснований для отказа в предоставлении муниципальной услуги, предусмотренных пунктом 2.11 Административного регламента, должностное лицо Администрации, уполномоченное осуществлять проверку, переходит к подготовке уведомления об отказе в предоставлении разрешения на осуществление земляных работ по форме согласно Приложению 6 к Административному регламенту (далее также – уведомление об отказе).

Уведомление об отказе должно содержать указание на основание отказа, предусмотренное пунктом 2.11 Административного регламента.

Максимальный срок подготовки уведомления об отказе или проекта постановления Администрации о предоставлении муниципальной услуги составляет 3 часа.

3.4.5. Результатом административной процедуры, описанной в пунктах 3.4.2 – 3.4.4 Административного регламента, является подготовленное уведомление об отказе или проект постановления Администрации о предоставлении муниципальной услуги.

3.4.6. Критерием принятия решения о направлении запросов в перечисленные в пункте 2.2 Административного регламента государственные органы и органы местного самоуправления является представление или непредставление заявителем одного или более документов (информации), предусмотренных пунктом 2.7 Административного регламента.

Критерием принятия решения о подготовке уведомления об отказе или проекта постановления Администрации о предоставлении муниципальной услуги является наличие или отсутствие оснований для отказа в предоставлении муниципальной услуги, предусмотренных пунктом 2.11 Административного регламента.

3.4.7. Способами фиксации результата выполнения описанной в пунктах 3.4.2 – 3.4.4 Административного регламента административной процедуры являются уведомление об отказе или проект постановления Администрации о предоставлении муниципальной услуги.

3.5. Принятие решения о предоставлении или об отказе в предоставлении муниципальной услуги, направление заявителю документов.

3.5.1. Основанием для начала административной процедуры является подготовленное уведомление об отказе или подготовленный проект постановления Администрации о предоставлении муниципальной услуги вместе с разрешением на осуществление земляных работ.

3.5.2. Должностным лицом Администрации, уполномоченным осуществлять проверку, осуществляются следующие административные действия:

- 1) обеспечение согласования, подписания уполномоченными должностными лицами Администрации уведомления об отказе или проекта постановления Администрации о предоставлении муниципальной услуги;

- 2) обеспечение подписания уполномоченным лицом подготовленного разрешения на осуществление земляных работ в случае отсутствия оснований для отказа в предоставлении муниципальной услуги;

- 3) регистрация и направление в адрес заявителя заказным письмом с уведомлением о вручении уведомления об отказе или заверенной Администрацией копии постановления Администрации о предоставлении муниципальной услуги вместе с разрешением на осуществление земляных работ.

ОФИЦИАЛЬНОЕ ОПУБЛИКОВАНИЕ

Максимальный срок согласования или подписания каждым уполномоченным должностным лицом Администрации документов, предусмотренных абзацами вторым и третьим настоящего пункта, составляет два часа.

Максимальный срок направления в адрес заявителя заказным письмом с уведомлением о вручении уведомления об отказе или заверенной Администрацией копии постановления Администрации о предоставлении муниципальной услуги вместе с разрешением на осуществление земляных работ составляет 1 рабочий день со дня подписания соответствующих документов.

3.5.3. Критерием принятия решения в ходе выполнения описанной в пункте 3.5.2 Административного регламента административной процедуры является отсутствие выявленных в ходе согласования и подписания документов, предусмотренных абзацами вторым и третьим пункта 3.5.2 Административного регламента, оснований для отказа в предоставлении муниципальной услуги, предусмотренных пунктами 2.11 Административного регламента.

3.5.4. При поступлении в Администрацию документов, направленных с использованием Единого портала или регионального портала, постановление Администрации о предоставлении муниципальной услуги или уведомление об отказе подписывается электронной подписью уполномоченного лица в соответствии с законодательством Российской Федерации и высывается заявителю с использованием Единого портала или регионального портала.

3.5.5. Результатом описанной в пункте 3.5.2 Административного регламента административной процедуры является направление документов заявителю.

3.5.6. Способом фиксации результата административной процедуры являются направляемые заявителю документы, запись в журнале выдачи документов с указанием реквизитов постановления Администрации о предоставлении муниципальной услуги или уведомления об отказе.

3.6. Исправление допущенных опечаток и (или) ошибок в выданных в результате предоставления муниципальной услуги документах

3.6.1. Основанием для начала административной процедуры является поступление в Администрацию на бумажном носителе или в электронном виде заявления об исправлении выявленных заявителем опечаток и (или) ошибок в выданных в результате предоставления муниципальной услуги документах (далее – заявление об исправлении выявленных заявителем опечаток и (или) ошибок).

3.6.2. Специалист, ответственный за прием и регистрацию документов, в срок не позднее 1 рабочего дня с даты поступления заявления об исправлении выявленных заявителем опечаток и (или) ошибок в Администрацию регистрирует такое заявление в информационной системе в Администрации либо в ином установленном порядке и передает его уполномоченному должностному лицу Администрации.

3.6.3. Уполномоченное должностное лицо Администрации по результатам рассмотрения заявления об исправлении выявленных заявителем опечаток и (или) ошибок в срок не позднее 1 рабочего дня с даты поступления такого заявления подготавливает документ с исправленными опечатками и (или) ошибками либо проект письма с обоснованным отказом в исправлении опечаток и (или) ошибок.

Одновременно уполномоченное должностное лицо Администрации подготавливает проект письма о направлении документа с исправленными опечатками и (или) ошибками по адресу, указанному в заявлении о предоставлении муниципальной услуги, и обеспечивает подписание указанного письма уполномоченным должностным лицом.

3.6.4. Документ с исправленными опечатками и (или) ошибками или проект письма с обоснованным отказом в оформлении документа с исправленными опечатками и (или) ошибками подписывается уполномоченным должностным лицом.

3.6.5. Специалист, ответственный за прием и регистрацию документов, осуществляет регистрацию в информационной системе Администрации либо в ином установленном порядке письма о направлении документа с исправленными опечатками и (или) ошибками либо письма с обоснованным отказом в оформлении документа с исправленными опечатками и (или) ошибками и направляет соответствующее письмо и прилагаемые к нему документы заявителю по почте заказным письмом с уведомлением.

Письмо и прилагаемые к нему документы могут быть выданы заявителю нарочно специалистом, рассматривающим заявление, в случае если в заявлении об исправлении выявленных заявителем опечаток и (или) ошибок указан такой способ получения заявителем документов.

3.6.6. Максимальный срок выполнения процедуры – 5 рабочих дней с даты поступления заявления об исправлении выявленных заявителем опечаток и (или) ошибок в Администрацию.

3.6.7. Критерием принятия решения является поступление в Администрацию заявления об исправлении выявленных заявителем опечаток и (или) ошибок в выданных в результате предоставления муниципальной услуги документах.

3.6.8. Результатом выполнения административной процедуры является документ с исправленными опечатками и (или) ошибками либо письмо с обоснованным отказом в оформлении документа с исправленными опечатками и (или) ошибками.

3.6.9. Способом фиксации является регистрация документа с исправленными опечатками и (или) ошибками либо письма с обоснованным отказом в оформлении документа с исправленными опечатками и (или) ошибками в информационной системе Администрации либо в ином установленном порядке.

4. Формы контроля за исполнением Административного регламента

4.1. Текущий контроль за соблюдением и исполнением ответственными должностными лицами Администрации положений Административного регламента и иных нормативных правовых актов, устанавливающих требования к предоставлению муниципальной услуги, а также принятием ответственными должностными лицами Администрации решений осуществляют руководитель Администрации, заместитель руководителя Администрации.

4.2. Контроль за полнотой и качеством предоставления муниципальной услуги включает в себя проведение плановых и внеплановых проверок, выявление и устранение нарушений прав заявителей, рассмотрение, принятие решений и подготовку ответов на обращения заявителей, содержащие жалобы на решения, действия (бездействие) ответственных должностных лиц Администрации, непосредственно осуществляющих административные процедуры.

4.3. Плановые проверки осуществляются на основании годовых планов в соответствии с планом работы Администрации.

4.4. Внеплановые проверки осуществляются по решению руководителя Администрации, заместителя руководителя Администрации, а также на основании полученной жалобы (обращения) на действия (бездействие) и решения, принятые в ходе предоставления муниципальной услуги, действия (бездействие) и решения ответственных должностных лиц, участвующих в предоставлении муниципальной услуги.

4.5. Руководитель уполномоченного структурного подразделения несет персональную ответственность за соблюдение сроков и порядка совершения административных процедур.

Ответственность сотрудников Администрации определяется в их должностных регламентах в соответствии с требованиями законодательства Российской Федерации о муниципальной службе.

4.6. Граждане, их объединения и организации всех форм собственности для осуществления контроля со своей стороны вправе направить в Администрацию предложения, рекомендации, замечания по вопросам предоставления муниципальной услуги, а также предложения по внесению изменений в Административный регламент и муниципальные нормативные правовые акты, регулирующие предоставление муниципальной услуги.

5. Досудебный (внесудебный) порядок обжалования решений и действий (бездействия) органа местного самоуправления, предоставляющего муниципальную услугу, а также его должностных лиц, муниципальных служащих

5.1. Информация для заявителей об их праве на досудебное (внесудебное) обжалование действий (бездействия) и решений, принятых (осуществляемых) в ходе предоставления муниципальной услуги:

5.1.1. Заявители имеют право на обжалование решений и действий (бездействия) Администрации, должностного лица Администрации либо муниципального служащего.

5.1.2. Жалоба подается в письменной форме на бумажном носителе, в электронной форме в Администрацию.

5.1.3. Жалоба на решения и действия (бездействие) Администрации, должностного лица

Администрации, муниципального служащего, главы Администрации, может быть направлена по почте, через многофункциональный центр, с использованием информационно-телекоммуникационной сети Интернет, официального сайта Администрации, Единого портала либо регионального портала, а также может быть принята при личном приеме заявителя.

5.1.4. Жалоба должна содержать:

- а) наименование Администрации, должностного лица Администрации либо муниципального служащего, решения и действия (бездействия) которых обжалуются;
- б) фамилию, имя, отчество (последнее – при наличии), сведения о месте жительства заявителя – физического лица либо наименование, сведения о месте нахождения заявителя – юридического лица, а также номер (номера) контактного телефона, адрес (адреса) электронной почты (при наличии) и почтовый адрес, по которым должен быть направлен ответ заявителю;
- в) сведения об обжалуемых решениях и действиях (бездействии) Администрации, должностного лица Администрации либо муниципального служащего;
- г) доводы, на основании которых заявитель не согласен с решением и действием (бездействием) Администрации, должностного лица Администрации либо муниципального служащего. Заявителем могут быть представлены документы (при наличии), подтверждающие доводы заявителя, либо их копии.

5.2. Предмет досудебного (внесудебного) обжалования.

Предметом досудебного (внесудебного) обжалования являются в том числе:

- а) нарушение срока регистрации запроса о предоставлении муниципальной услуги;
- б) нарушение срока предоставления муниципальной услуги;
- в) требование у заявителя документов или информации либо осуществления действий, представление или осуществление которых не предусмотрено нормативными правовыми актами Российской Федерации, нормативными правовыми актами субъектов Российской Федерации, муниципальными правовыми актами для предоставления муниципальной услуги;
- г) отказ в приеме документов, представление которых предусмотрено нормативными правовыми актами Российской Федерации, нормативными правовыми актами субъектов Российской Федерации, муниципальными правовыми актами для предоставления муниципальной услуги, у заявителя;
- д) отказ в предоставлении муниципальной услуги, если основания отказа не предусмотрены федеральными законами и принятыми в соответствии с ними иными нормативными правовыми актами Российской Федерации, законами и иными нормативными правовыми актами субъектов Российской Федерации, муниципальными правовыми актами;
- е) затребование у заявителя при предоставлении муниципальной услуги платы, не предусмотренной нормативными правовыми актами Российской Федерации, нормативными правовыми актами субъектов Российской Федерации, муниципальными правовыми актами;
- ж) отказ Администрации в исправлении допущенных им опечаток и ошибок в выданных в результате предоставления муниципальной услуги документах либо нарушение установленного срока таких исправлений;
- з) нарушение срока или порядка выдачи документов по результатам предоставления муниципальной услуги;
- и) приостановление предоставления муниципальной услуги, если основания приостановления не предусмотрены федеральными законами и принятыми в соответствии с ними иными нормативными правовыми актами Российской Федерации, законами и иными нормативными правовыми актами субъектов Российской Федерации, муниципальными правовыми актами;
- к) требование у заявителя при предоставлении муниципальной услуги документов или информации, отсутствие и (или) недостоверность которых не указывались при первоначальном отказе в приеме документов, необходимых для предоставления муниципальной услуги, либо в предоставлении муниципальной услуги, за исключением случаев, предусмотренных пунктом 4 части 1 статьи 7 Федерального закона № 210-ФЗ.

5.3. Основанием для начала процедуры досудебного (внесудебного) обжалования является поступление жалобы в Администрацию.

5.4. Заявитель имеет право на получение информации и документов, необходимых для обоснования и рассмотрения жалобы.

5.5. Сроки рассмотрения жалобы.

5.5.1. Жалоба, поступившая Администрации, подлежит рассмотрению в течение пяти рабочих дней со дня ее регистрации, а в случае обжалования отказа Администрации в приеме документов у заявителя либо в исправлении допущенных опечаток и ошибок или в случае обжалования нарушения установленного срока таких исправлений – в течение пяти рабочих дней со дня ее регистрации.

5.6. Результат досудебного (внесудебного) обжалования.

5.6.1. По результатам рассмотрения жалобы принимается одно из следующих решений:

- 1) жалоба удовлетворяется, в том числе в форме отмены принятого решения, исправления допущенных опечаток и ошибок в выданных в результате предоставления муниципальной услуги документах, возврата заявителю денежных средств, взимание которых не предусмотрено нормативными правовыми актами Российской Федерации, нормативными правовыми актами субъектов Российской Федерации, муниципальными правовыми актами;
- 2) в удовлетворении жалобы отказывается.

5.6.2. Мотивированный ответ о результатах рассмотрения жалобы направляется заявителю в письменной форме и по желанию заявителя – в электронной форме не позднее дня, следующего за днем принятия решения, указанного в подпункте 5.5.1 пункта 5.5 Административного регламента.

5.6.3. В случае признания жалобы подлежащей удовлетворению в ответе заявителю, указанном в пункте 5.6.2 Административного регламента, дается информация о действиях, осуществляемых Администрацией, в целях незамедлительного устранения выявленных нарушений при оказании муниципальной услуги, а также приносятся извинения за доставленные неудобства и указывается информация о дальнейших действиях, которые необходимо совершить заявителю в целях получения муниципальной услуги.

5.6.4. В случае признания жалобы не подлежащей удовлетворению в ответе заявителю, указанном в пункте 5.6.2 Административного регламента, дается аргументированное разъяснение о причинах принятого решения, а также информация о порядке обжалования принятого решения.

5.6.5. В случае установления в ходе или по результатам рассмотрения жалобы признаков состава административного правонарушения или преступления должностное лицо, работник, наделенные полномочиями по рассмотрению жалоб, незамедлительно направляют имеющиеся материалы в органы прокуратуры.

Приложение 1
к Административному регламенту
предоставления муниципальной услуги «Предоставление разрешения на осуществление
земляных работ»

Руководителю уполномоченного органа

(наименование руководителя и уполномоченного органа)

(наименование с указанием

организационно-правовой формы,

место нахождения, ОГРН, ИНН – для юридических лиц),

Ф. И. О., адрес регистрации (места жительства),

реквизиты документа,
удостоверяющего личность – для физических лиц,
ОГРНИП, ИНН – для индивидуальных предпринимателей),

Ф. И. О., реквизиты документа,

ОФИЦИАЛЬНОЕ ОПУБЛИКОВАНИЕ

_____ подтверждающего полномочия
- для представителя заявителя),

_____ почтовый адрес, адрес электронной почты,
номер телефона)

ЗАЯВЛЕНИЕ
о предоставлении разрешения на осуществление земляных работ

Прошу предоставить разрешение на осуществление земляных работ на следующем земельном участке / на земле, государственная собственность на которую не разграничена (указывается нужное).

Кадастровый номер земельного участка: _____ (если имеется).
Местоположение земельного участка (участка земли, государственная собственность на которую не разграничена): _____

Приложения (указываются в соответствии с пунктом 2.6 Административного регламента):

- 1)
- 2)
- 3)
- 4)

Даю согласие на обработку моих персональных данных, указанных в заявлении в порядке, установленном законодательством Российской Федерации о персональных данных.

(подпись)

(фамилия, имя и (при наличии) отчество подписавшего лица,

М.П.

наименование должности подписавшего лица либо указание (для юридических лиц)

на то, что подписавшее лицо является представителем по доверенности)

Приложение 4
к Административному регламенту
предоставления муниципальной услуги «Предоставление разрешения на осуществление земляных работ»

Примерная форма постановления Администрации

О предоставлении разрешения на осуществление земляных работ

Рассмотрев заявление ____ (наименование юридического лица либо фамилия, имя и (при наличии) отчество физического лица в родительном падеже) от ____ входящий номер ____ о предоставлении разрешения на осуществление земляных работ, в соответствии с Административным регламентом предоставления муниципальной услуги «Предоставление разрешения на осуществление земляных работ»,

ПОСТАНОВЛЯЮ:

Предоставить разрешение на осуществление земляных работ в отношении следующего земельного участка / земли, государственная собственность на которую не разграничена (указать нужно).

Кадастровый номер земельного участка (земли, государственная собственность на которую не разграничена): _____ (указать, если имеется).

Местоположение земельного участка (земли, государственная собственность на которую не разграничена): _____.

Площадь земельного участка _____ кв. м.

Руководитель администрации _____ (подпись) (фамилия, инициалы)
(уполномоченное лицо) М.П.

Приложение 5
к Административному регламенту
предоставления муниципальной услуги
«Предоставление разрешения на
осуществление земляных работ»

РАЗРЕШЕНИЕ
на осуществление земляных работ
выдано в соответствии с постановлением Администрации
от ____ № ____

Выдано ____ (наименование юридического лица либо фамилия, имя и (при наличии) отчество физического лица в дательном падеже), имеющему место нахождения/ жительства (ненужное удалить): _____, ОГРН _____, ИНН _____, дата и место рождения: _____, реквизиты документа, удостоверяющего личность: _____ (наименование, серия и номер, дата выдачи, наименование органа, выдавшего документ).

Адрес места осуществления земляных работ:

Кадастровый номер земельного участка (земли, государственная собственность на которую не разграничена): _____ (указать, если имеется).

Местоположение земельного участка (земли, государственная собственность на которую не разграничена): _____.

Площадь земельного участка _____ кв. м.

Разрешение выдал _____ (Ф.И.О., должность уполномоченного лица администрации)

Приложение 6
к Административному регламенту
предоставления муниципальной услуги
«Предоставление разрешения на
осуществление земляных работ»

Примерная форма уведомления Администрации

Об отказе в предоставлении разрешения на осуществление земляных работ

Рассмотрев заявление ____ (наименование юридического лица либо фамилия, имя и (при наличии) отчество физического лица в родительном падеже) от ____ входящий номер ____ о предоставлении разрешения на осуществление земляных работ, в соответствии с Административным регламентом предоставления муниципальной услуги «Предоставление разрешения на осуществление земляных работ», отказать ____ (наименование юридического лица либо фамилия, имя и (при наличии) отчество физического лица в дательном падеже), имеющему место нахождения/ жительства (ненужное удалить): _____, ОГРН _____, ИНН _____, дата и место рождения: _____, реквизиты документа, удостоверяющего личность: (наименование, серия и номер, дата выдачи, наименование органа, выдавшего документ), в предоставлении разрешения на осуществление земляных работ.
Основанием для отказа является: _____.

Руководитель администрации _____ (подпись) (фамилия, инициалы)
(уполномоченное лицо) М.П.

Приложение 2
к Административному регламенту
предоставления муниципальной услуги
«Предоставление разрешения на
осуществление земляных работ»



Приложение 3
к Административному регламенту
предоставления муниципальной услуги
«Предоставление разрешения на
осуществление земляных работ»

Журнал регистрации заявлений на предоставление разрешения на осуществление земляных работ

№ п/п	Название организации – получателя муниципальной услуги, если получателем муниципальной услуги является организация	Ф.И.О. руководителя организации – получателя муниципальной услуги, если получателем муниципальной услуги является организация; Ф.И.О. получателя муниципальной услуги, если получателем муниципальной услуги является физическое лицо	Дата регистрации заявления о предоставлении муниципальной услуги и прилагаемых к нему документов	Роспись должностного лица, зарегистрировавшего заявление о предоставлении муниципальной услуги и прилагаемых к нему документов

ОФИЦИАЛЬНОЕ ОПУБЛИКОВАНИЕ

СОБРАНИЕ ПРЕДСТАВИТЕЛЕЙ СЕЛЬСКОГО ПОСЕЛЕНИЯ ЧЕЛНО-ВЕРШИНЫ МУНИЦИПАЛЬНОГО РАЙОНА ЧЕЛНО-ВЕРШИНСКИЙ САМАРСКОЙ ОБЛАСТИ

РЕШЕНИЕ

от 30 декабря 2020г. №19

Об установлении размера платы за содержание и ремонт жилого помещения для нанимателей по договорам социального найма, проживающих в многоквартирных домах сельского поселения Челно-Вершины на 2021 год

В соответствии с Жилищным Кодексом Российской Федерации, Федеральным Законом от 6.10.2003 года № 131-ФЗ « Об общих принципах организации местного самоуправления в Российской Федерации», Собрание представителей сельского поселения Челно-Вершины

РЕШИЛО:

- 1. Установить размер платы за содержание и ремонт жилого помещения для нанимателей по договорам социального найма, проживающих в многоквартирных домах сельского поселения Челно-Вершины на 2021 год согласно Приложению №1
2. Настоящее решение опубликовать в газете « Официальный вестник» и разместить на официальном сайте сельского поселения Челно-Вершины в сети Интернет.

Председатель Собрания представителей сельского поселения Челно-Вершины муниципального района Челно-Вершинский Самарской области-

А.В. Буйволтов

Глава сельского поселения Челно-Вершины муниципального района Челно-Вершинский Самарской области-

С.А. Ухтервов

Приложение № 1

Размер платы

за пользование жилым помещением, содержание и ремонт жилого помещения для нанимателей по договорам социального найма, проживающих в многоквартирных домах на территории сельского поселения Челно-Вершины

Table with 4 columns: Виды жилищных услуг, Ед.изм., Тариф (руб.), Тариф (руб.). Rows include services like 'Виды жилищных услуг', 'Плата за пользование жилым помещением', 'Содержание жилого помещения', etc.

СОБРАНИЕ ПРЕДСТАВИТЕЛЕЙ СЕЛЬСКОГО ПОСЕЛЕНИЯ ЧЕЛНО-ВЕРШИНЫ МУНИЦИПАЛЬНОГО РАЙОНА ЧЕЛНО-ВЕРШИНСКИЙ САМАРСКОЙ ОБЛАСТИ

РЕШЕНИЕ

от 30 декабря 2020г. № 18

О внесении изменений и дополнений в решение Собрания представителей О бюджета сельского поселения Челно-Вершины муниципального района Челно-Вершинский на 2020 год и на плановый период 2021 и 2022 годов

Рассмотрев представленные изменения в бюджет сельского поселения Челно-Вершины муниципального района Челно-Вершинский Самарской области Собрание представителей сельского поселения Челно-Вершины муниципального района Челно-Вершинский Самарской области

РЕШИЛО:

Внести в решение Собрания представителей сельского поселения Челно-Вершины муниципального района Челно-Вершинский Самарской области «О бюджете сельского поселения Челно-Вершины муниципального района Челно-Вершинский на 2020 год и на плановый период 2021 и 2022 годов» (с изменениями внесенными решением Собрания представителей сельского поселения Челно-Вершины муниципального района Челно-Вершинский Самарской области № 183 от 30.12.2019 ,№190 от 30.01.2020г., №193 от 05.20.2020г.,№ 200 от 30.03.2020г.,№205 от

28.05.2020г.,№208 от 23.06.2020г. ,№209 от 31.07.2020г.,№7 от 25.09.2020г.) следующие изменения:

- 1. В п.п. «а», п.1 статьи 1 сумму 48123,0 тыс.рублей заменить суммой 48806,0 тыс.рублей
2. В п.п. «б», п.1 статьи 1 сумму 49465,0 тыс.рублей заменить суммой 50147,0 тыс.рублей
3. В абзаце 2 п.1 статьи 4 сумму 3668,0 тыс.рублей заменить суммой 28774,0 тыс.рублей
4. В абзаце 2 п.2 статьи 4 сумму 7365,0 тыс.рублей заменить суммой 33615,0 тыс.рублей
5. В абзаце 2 п.3 статьи 4 сумму 57,0 тыс.рублей заменить суммой 0 тыс.рублей
6. В абзаце 2 статьи 5 сумму 7141,0 тыс.рублей заменить суммой 15727,0 тыс.рублей
7. В абзаце 2 статьи 9 сумму 100,0 тыс.рублей заменить суммой 0 тыс.рублей
8. Приложение №1,3,4,6 изложить в новой редакции (прилагается).
9. Настоящее решение опубликовать на официальном сайте сельского поселения Челно-Вершины муниципального района Челно-Вершинский Самарской области в сети Интернет и в газете «Официальный вестник».

Председатель Собрания представителей сельского поселения Челно-Вершины

А.В.Буйволтов

Глава сельского поселения Челно-Вершины

С.А.Ухтервов

Table with columns: Код доходов, Наименование, 2020, 2021, 2022. Contains detailed budget structure for 2020 and plan periods 2021-2022.

Table with columns: Наименование главного распорядителя средств бюджета, Р, П, Ц, С, В, 2020, 2021, 2022. Shows the breakdown of budget expenditures by department and year.

ОФИЦИАЛЬНОЕ ОПУБЛИКОВАНИЕ

Table with columns for budget items, codes, and amounts. Includes categories like 'Расходы на обеспечение выполнения функций органами местного самоуправления', 'Расходы на выплаты персоналу', 'Иные закупки товаров, работ и услуг', etc.

Summary table for 'Муниципальная программа "Комплексное развитие социальной инфраструктуры сельского поселения Чельно-Вершинского муниципального района Чельно-Вершинской Самарской области" на 2017-2023 гг.' with columns for years and amounts.

Приложение № 4 к Решению Собрания представителей сельского поселения "О бюджете сельского поселения Чельно-Вершинского муниципального района Чельно-Вершинской Самарской области на 2020 год и на плановый период 2021 и 2022 годов"

Источники внутреннего финансирования дефицита бюджета сельского поселения Чельно-Вершинского муниципального района Самарской области на 2020 год

Table showing sources of internal financing of the budget deficit, including 'Источники внутреннего финансирования дефицита бюджета', 'Увеличение остатков средств бюджетов', etc.

Приложение 6 к Решению Собрания представителей сельского поселения Чельно-Вершинского муниципального района Чельно-Вершинской Самарской области на 2020 год и на плановый период 2021 и 2022 годов

Распределение бюджетных ассигнований по целевым статьям (муниципальной программы и непрограммных направлений деятельности), группам (группам функциональной) видов расходов (классификация расходов бюджета сельского поселения Чельно-Вершинского муниципального района Чельно-Вершинской Самарской области на 2020 год и на плановый период 2021 и 2022 годов)

Large table for budget distribution by target articles, functional groups, and types of expenses. Columns include 'Наименование', 'ЦСР', 'ВР', and years 2020, 2021, 2022.

ОФИЦИАЛЬНОЕ ОПУБЛИКОВАНИЕ

Заключение о результатах публичных слушаний
в сельском поселении Челно-Вершины муниципального района Челно-Вершинский Самарской
области по внесению изменений в Правила землепользования и застройки сельского поселения
Челно-Вершины муниципального района Челно-Вершинский Самарской области

15.01.2021 года

1. Дата проведения публичных слушаний – с 17.12.2020 г. по 15.01.2021 г.
2. Место проведения публичных слушаний – 446840, Самарская область, Челно-Вершинский район, с. Челно-Вершины, ул. Советская, 12.
3. Основание проведения публичных слушаний – постановление Главы администрации сельского поселения Челно-Вершины муниципального района Челно-Вершинский Самарской области от 21 октября 2020 года № 98 «О назначении публичных слушаний по внесению изменений в Правила землепользования и застройки сельского поселения Челно-Вершины муниципального района Челно-Вершинский Самарской области».
4. Вопрос, вынесенный на публичные слушания – внесение изменений в Правила землепользования и застройки сельского поселения Челно-Вершины муниципального района Челно-Вершинский Самарской области.
5. Мероприятия по информированию жителей сельского поселения Челно-Вершины муниципального района Челно-Вершинский Самарской области по внесению изменений в Правила землепользования и застройки проведены:
в селе Челно-Вершины – 25 декабря 2020 года в 18 ч 00 мин по адресу: ул. Советская, д.12 (приняли участие 2 человека)
6. Мнения, предложения и замечания по проекту Правил землепользования и застройки внесли в протокол публичных слушаний 2 человека.
7. Обобщенные сведения, полученные при учете мнений, выраженных жителями сельского поселения Челно-Вершины муниципального района Челно-Вершинский Самарской области и иными заинтересованными лицами, по проекту Правил землепользования и застройки:
 - 7.1. Мнения о целесообразности внесения изменений в Правила землепользования и застройки высказали 2 человека.
 - 7.2. Мнения, содержащие отрицательную оценку по вопросу публичных слушаний, не высказаны.
 - 7.3. Замечания и предложения по проекту Правил землепользования и застройки сельского поселения Челно-Вершины:
 1. Утвердить в целом проект внесения изменений в Правила землепользования и застройки сельского поселения Челно-Вершины.

Глава сельского поселения
Челно-Вершины

Ухтверов С. А.

УЧРЕДИТЕЛЬ:

Администрация муниципального района
Челно-Вершинский Самарской области

СОУЧРЕДИТЕЛИ:

Администрации сельских поселений
муниципального района
Челно-Вершинский Самарской области

Газета изготовлена в администрации
муниципального района
Челно-Вершинский Самарской области
446840, Самарская область,
с. Челно-Вершины, ул. Почтовая, 8.
Тел. 8 (84651) 2-17-32

Электронная версия газеты размещена
на официальном сайте района:
www.челно-вершины.рф

**ОФИЦИАЛЬНЫЙ
ВЕСТНИК**

выходит по пятницам
Тираж 999 экз.